

بازرسی شده
۳۶ - ۲۲

بازدید شده
۱۳۸۲

۳۹۲۶



۴۰۴ - فن

کتابخانه مجلس شورای ملی		
کتاب: کشف الرب و چه رساله و غیره		
مؤلف: سید محمد قاسم - سید محمد صالح کاتب - قاسم لاری		شماره ثبت کتاب
موضوع: ...		۲۶۰۴
شماره قفسه: ۳۹۲۶		۸۱۱۱

عقبنام فهرست شده
۳۹۲۶

بازدید شد
۱۳۸۲

۳۹۲۶

بازرسی شد
۳۶ - ۳۲



شماره قفسه ۴۰۴۰

کتابخانه مجلس شورای ملی

کتاب: کشف الرب و خیر عالم در

مؤلف: سید محمد قاسم - سید محمد - سید محمد - سید محمد

موضوع: ...

شماره قفسه: ۳۹۲۶

شماره ثبت کتاب: ۲۶۰۴

۱۱۱۱

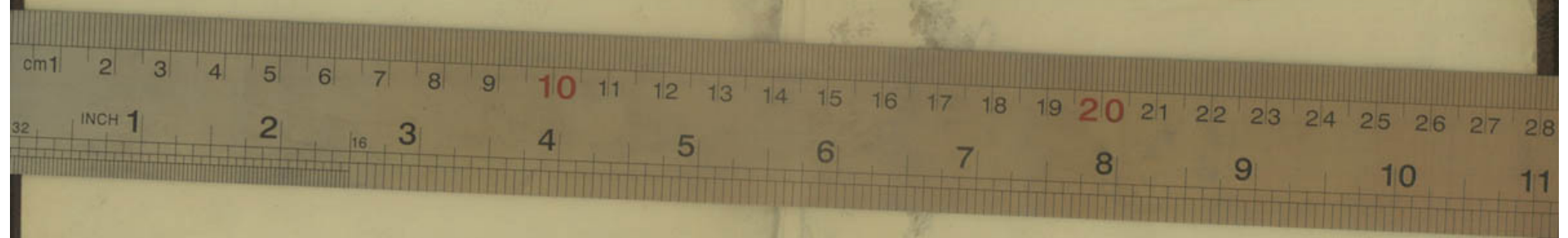

تعمیر و فهرست شده
۳۹۲۷

۲۲۲

المعتمد عليه
من سلة ما التوليد
على عبده الفقير محمد بن محمد

اراد ان يوتي به في الوقت الذي
هو في ذلك الوقت في وقت
قارن في الخبز في شيئا ما في وقت
كله الزمان في غير الزمان الذي
يستحق ان يمدد ان يمدد
ما رواه في الاصل من غير...



مكتبة
مكتبة
مكتبة



كتشف التريب

۴۰۴-



مكتبة

كتاب الجداول
مجلد ششم
۱۷۲۳

بسم الله الرحمن الرحيم

مقدّم حسن بن المشيم في سمت العقبة

قال رحمه الله سمت العقبة هو الجهة التي اذا اتاها الانسان كان
كالنظر الى قطب العالم المارة بالقطب وكان شعاع بصير
على ذلك سمت في سطح الارض العظيمة المارة سمت راس و
بالقطب المسماة كعبته ويهدى السمت اعني سمت العقبة الخط المستقيم
الذي هو افضل المشترك من افعى الموضع المطلوب في السمت وسمت
الدائرة العظيمة التي ترتبط بالاقصى والقطب الكعبة وسمت
بذلك الخط يكون من معرفة طول الموضعين وعرضهما فاذا اردت
فاعرف طواف ذلك البلد وطول كعبته وعرضها ثم انظر فان كان
الطولين متساويين اعني ان كان الموضعين تحت دائرة واحدة
من دوائر نصف الكرة سمت موحظ وسط النهار وان كان
الموضع شمالا عن كعبته وسمت هو في سمت جهة الجنوب من خط نصف
النهار وان كان الموضع جنوبا عن موضع الكعبة فالسمت في جهة
اشمال من خط نصف النهار وان كان بينهما في الطول نصف دائرة
وكان في مقابل موضع الكعبة اعني ان كان جنوبا عن معدل النهار
وتحت الدائرة التي تربطها بالقطب وعرضه في الجنوب مساو

لكعبته وذلك اذا كان بينهما في العرض ايضا نصف دائرة فكل واحد
من جهتي خط نصف النهار سمت العقبة لذلك الموضع وان لم يكن
في المقابلة وكان اقصر القوسين بينهما هي التي قربا القطب هما
اعني ان كان الموضع شمالا عن معدل النهار او تحت معدل النهار
جنوبا عن عرض كعبته سمت العقبة هو جهة الشمال من خط نصف
النهار وان كان الاقصر هو الذي قربا القطب الجنوبي اعني ان كان
جنوبيا عن معدل النهار وعرضه اكثر من عرض كعبته فالسمت هو جهة
الجنوب من خط نصف النهار وان كان الطولان مختلفين وفضل
بينهما اقل من نصف دائرة فالسمت يخرج سمت يكون باسراج
القوس من الاقصر التي تقابل من خط نصف النهار ومن الدائرة التي
ترسمها الموضعين وتسمى هذه القوس سمت فالسمت يخرج القوس
يكون كما اصفت ان كان فضل بين الطولين اقل واكثر من ربع
دائرة واصل من نصف دائرة فاما تقرب فبفضل ما من الطولين
جب تمام عرض كعبته في خارج قوسهما على سمتين ان كان جدول
الجنوب هو صغرا على ان القطر **تحت** وان وضع على عدد **خمس**
قوسا على نصف ذلك العدد فما حصل وقلناه في جدول الجنوب
واخذنا قوسه ونسب القوس الاولي ثم نقصنا من **س** واعرف
جب بالمتى وان خطه ثم انزل جب عرض كعبته **ق** وتعد على

شعاع

فاخرج قوسنا هـ فاحصل سمتا العرض الثانية وتقدر فان كانت هذه
 القوس مساوية لعرض البلد المطلوب فيه سمت وكان العرض شماليا
 عن معدل النهار وكان فضل ما بين الطولين اقل من ربع دائرة
 فان سمت القبلة على خط المشرق المغرب ان كان الموضع شرقا
 عن الكعبة فالى جهة المغرب وان كان الموضع غربا فالى جهة المشرق
 وان كانت هذه القوس مساوية لعرض وكان العرض جنوبا عن
 معدل النهار وكان فضل ما بين الطولين اكثر من ربع دائرة
 القبية على خط المشرق والمغرب ايضا الى الجهة التي فيها الكعبة وان
 كانت هذه القوس التي سميناها بالانيس مساوية تمام العرض وكان
 العرض شماليا وكان فضل ما بين الطولين اعظم من ربع دائرة
 القوس التي سميناها بالاولى هي قوس سمت وهي شمالية وان كانت
 القوس الثانية مساوية تمام العرض وكان العرض جنوبا وفضل
 بين الطولين اقل من ربع دائرة فالقوس الاولى هي قوس
 سمت وهي شمالية وان كانت القوس الثانية اعظم اقل من العرض
 وكان العرض شماليا وكان فضل ما بين الطولين اقل من ربع دائرة
 فتردد القوس الثانية على تمام العرض فاحصل فاعرف جهة وسية
 الجيب المحصل وان كان العرض شماليا وفضل ما بين الطولين اقل
 من ربع دائرة فسا القوس الثانية تمام العرض فان كانت

خلق
 ٧

من تمام العرض نقصنا هـ من العرض عرفنا جيب ما بقى وهو
 الجيب المحصل وان كانت اعظم من تمام العرض نقصنا منها
 تمام العرض وعرفنا جيب الباقي وهو الجيب المحصل وان كان
 العرض جنوبيا وكان فضل ما بين الطولين اعظم من ربع دائرة
 وكانت القوس الثانية اعظم او اصغر من العرض فاما زيادة القوس
 الثانية على تمام العرض فاحصل عرفنا جيبه وهو الجيب المحصل
 ان كان العرض جنوبيا وفضل ما بين الطولين اقل من ربع دائرة
 فبقيت القوس الثانية تمام العرض فان كانت اقل منه نقصنا هـ
 منه وعرفنا جيب ما بقى وهو الجيب المحصل وان كانت اعظم
 تمام العرض نقصنا هـ منها وعرفنا جيب ما بقى وهو الجيب المحصل
 وان كان الموضع تحت معدل النهار وفضل ما بين الطولين اقل
 او اكثر من ربع دائرة فنقصنا هـ القوس الثانية من عرض جيب
 ما بقى وهو الجيب المحصل ثم لنفرض الجيب المحصل في الجيب المحفوظ
 فاخرج قوسنا هـ على سمتين فاحصل اذنا هـ في جدول الجيب
 وقوسنا هـ فاحصل فهو قوس سمت وان كان فضل ما بين
 الطولين ربع دائرة وكان العرض شماليا او جنوبيا ضربا جيب
 عرض البلد المطلوب فيه سمت في جهة عرض كمة فاخرج قوسنا هـ
 على هـ فاحصل قوسنا هـ ونقصنا هـ من عرضنا جيبه و

ثم ضربنا بحسب تمام عرض كوفي ^{حفظ} وقسمنا على الجيب الذي
 الان فخرج قوسنا وهو قوس السميت وان كان فضل
 بين والموضع تحت دائرة معدل النهار فتوسط عرض كوفي
 او استخرجنا به القوس نظرا فان كان عرض الموضع المطلوب
 ستة شمالا وفضل بين الطولين ليس باقل من ربع دائرة القوس
 السميت في جبال شمال عن الموضع وان كان العرض شمالا وفضل
 بين الطولين اقل من ربع دائرة نظرا الى القوس التي هي شمالا
 الثانية فان كانت اعظم من عرض الموضع فتوسط السميت شمالا
 وان كانت القوس الثانية اصغر من عرض الموضع فتوسط السميت
 وان كان العرض جنوبيا وفضل بين الطولين ليس باعظم
 من ربع دائرة نظرا الى القوس الثانية فان كانت اقل
 من العرض فتوسط السميت جنوبا وان كانت اعظم من العرض
 فتوسط الثانية وان كان الموضع تحت معدل النهار فتوسط السميت
 شمالا ثم تنظر فان كان الموضع المطلوب في السميت شرقا عن
 موضع الكعبة وقوس السميت غربية وذلك يكون اذا كان طول
 الموضع اكثر من طول كوفي وكان الطول ما نحو ذ من جهة
 المغرب او كان طول كوفي اكثر من ذلك الموضع والطول نحو
 من جهة المشرق فان كان الموضع غربا عن كوفي فتوسط السميت

شرقا وذلك يكون اذا كان طول الموضع اكثر من طول كوفي
 والطول ما نحو ذ من جهة المشرق او كان طول كوفي اكثر من
 طول الموضع والطول ما نحو ذ من جهة المغرب فاذا عرفنا
 من جمع ذلك عدلنا سطح موازيا للافق ورسمنا فيها دائرة
 واستخرجنا خط نصف النهار مارا بمركزا ومتمما ارباعا
 ثم فعلنا الربيع الذي في البرهة التي ترى فيها قوس السميت اذ كان
 عرفنا جهتها كما ليست على م جنوبية شرقية او غربية فتوسط ذلك
 الربيع فتبين جسرنا معناه وفضل منها من لدن خط
 نصف النهار اجزاء قدرها المقدار الذي خرج لنا بال
 الذي تقدم انه قوس السميت فحيث انتهت الاجزاء وصلنا به
 وبين مركز الدائرة بخط مستقيم وهو المطلوب وان
 شئنا طبقا صفيحة ^ت

ويعتبر في معرفة سمت القبلة

اذ اننا قد وضعنا بقية بقية على سمتها فافهم معانيها وعقل
 وحرر لها طولها وعرضها وقسمها بكرة وانظر حكم شرعي الموضعي
 حتى انضات في الطول العرض فاضل كعبته فالملبوس لقطر شمالا
 او انضات في عرضها كراج فين الجبوني سمت غربي

غربي
 ٧

وان يستوي العرضان الطول قديما كلكة غير ان قرب اكرم منزلا
او استويا في مترك زايد بطول فيع العزب لم يتحول
وكذا ان زادت بطول عرضها فباين شرق والشمال فخصيقي
وان قصتها منها فباين مغرب وخطا جنوب وضعها بمثل
وان زاد منها الطول الغرض في حين غوب ثم مشرق انزل
كذا عرضها ان زاد الطول لم يزد في كلك الغرض في شمالي فانزل
واما يتوي الطولان يا غير فاضل بقينان العرضين يا غير مختلف
واما هم الزايد عن قوا عد ذكرت فخر بالفضت واكل

رسالة في الحساب

يقول العبد الغبير الى الله تعالى عبد الله بن الحسن بن علي الحسن بن علي
هذه قواعد في ادراك القيد الاول في الدائرة الهندية وكيفية الحساب

وسوانك تاخذ من قديمه مملوثة فحس ثم تدبر دائرة وتظهر قطبها ثم تأخذ
بالبركار فتمه الشخص الثقل وتدبر دائرة على القطب وتضع الشخص في
بينه وتظهر دخول قطب من افق الدائرة فحس موضعه فاذا خرج على الضلع
ثم تضع المسطرة على هذه بين العمليتين وتقسيم هذا الخط فحس وسطه
ثم تضع المسطرة على القطب المحصل وعلى هذه العلامة وتجعل خطا فحس
الخط بغير خطا فحس وسط القطر ربعه فا الخط الخارج من
موضع المشرق والمغرب ثم قد من تلك القمة المقيدة في هذه
نصف وضع رجل البركار على عين المشرق في حيث انتهى من القوس
المرسوم في الربع الشرقي الجنوبي علم علامه وضع المسطرة على القطب
على هذه العلامة فحس الخط في نفس القبلة فان شئت حداه
ضع جانب الزاوية كذا الخط فحس الزاوية مواعيد القبلة هذه القاعة
بالبركار والربع والربع والشخص والمسطرة والزاوية والبيسط
البيسط فاعلمه اليسر من هذا وسوانك تحصل البيسط وتاخذ الشخص
وترسمها وتاخذ ارتفاعه فيجرح اسما في اول النمار وعلمه راس
الفضل وتاخذ بقدر الارتفاع الاول من آخر النمار وعلم علامته
ضع المسطرة واجعل خطا فحس من المشرق المغرب في كل حين و
زمان ربعه يخرج خطا وسط السماء وعون الجهات ثم افتح البركار في فحس
اروت وضع رجليه في اي موضع اروت وضع رجليه في اي موضع

اروت من الخط وادوية اي ردت ثم اقم الرزق المشرق في
 محور واقسم بحواس الكثرة باربعه ثم تجد جزرا من الاربعه ردت على
 الجوه المصدق للمشرق في الرزق المشرق الجنوبي فالجزء الخامس هو
 عين القبلة على افق الدائرة وضع المسطرة عليه وعلى قطب الدائرة
 فيكون الخط كما المصلي في القبلة حقيقة رزق الخط بالبركار وهو
 خرج مدار القبلة بالمسطرة من غير زاوية قاعدة البركار وهو
 لمن ليس معه رزق ولا زاوية ولا باطة اعني السبيط ولا بركار
 ولا مسطرة وكان بعيدا من موضع الآلة واراو خروج القبلة
 يمكن ذلك قبل الزوال ويجزئ القبلة حقيقة وهو الكنت منظر من
 الطريق قية صحيحة القارة مثل عمود الكبريت والقطب السوا على
 القاري ثم تساوي الارض ما اوترا با كانت ثم تقسم القبلة
 وتعلم راس خطها مرة بعد مرة والظل يفتقر فاذا رايت الظل
 زادا مثل راس الاربعه على وقع القبلة من مركزها رافعا خطها
 بحيث ان قطبها لا يتبع وضع القبلة على القطب وعلى العلامة
 خط هو وسط السماء حتمه رزقها بالقسمة كما هي قد خرجت
 الجبستين الباقين الكنت عليها اسما ثم تأتي الرزق المشرق
 تقوسه من القطب فاذا صار رزقا قسمة بقسمة وقسمتها على القام
 ثم تقسم قما على رزقها وتعلم قسمة بقدر واحد من الثلاثة واد

من الاربعه

من الاربعه وتضع هذا القياس من عين المشرق الى ما بيني
 من وثن الدائرة على اقم القبلة على القطب واجد خطا فهو
 عين القبلة رزق يخرج حول والقبلة قوس عليه من الحجرة ارا
 صورة المحراب وقد جرت واستدبت فان اعترض موضع
 وقال كيف الرزق والمقوليس بالقبلة والرزق والتوس
 لا يخرجها الا البركار لثبوت رزقها في القطب وان حسرتي
 بجزء اقول القبلة كمنى وتعني لا كالك اذا قمت بها الظم
 قمين سادسهم في القدر وعلمت علامتين في اي خط
 كان صغيرا او كبيرا ثم تضع طرفيها العلامتين وتخرج
 راسيها فتعلم علامته ثم تدبر ما من جانب الخط وتعلم اية
 بهاتين العلامتين مما الرزق حقيقة ولم يخرج الى قطب وانا
 المقوليس فانك يمكن طرفي القبلة قدر امتنا ويا وتضع
 في القطب والاخر تقوليس على علامت قاعدة اخسرتي
 لمن ليس له الاربعه دائرة ولا مسطرة ولا زاوية فخر الرزق
 يمكنه خروج القبلة حقيقة وذلك قبل الزوال سهل سيره
 غير خفيف لمن لم يعرف الرزق الجيب ثم الكنت لا يجوز انا
 من تعلم الحساب وتعرف الارتفاع وحسب ارتفاع الغاية
 فان كنت تعلم الغاية فارصد الارتفاع مرة بعد مرة الى العدة

والعلامة

عنه

المعلومة للغاية ثم سائر الشمس بالربع بحيث لا يخرج عن طرف
و علم علامة عن طرف الربع و علامة على رأس المثلث
الربع اجمدة مسطحة على العلامتين فهذا الخط وسط السماء
وان لم تكن تعلم حصة الغاية ليومك فخذ الارتفاع مرة بعد
اخرى حتى يفيض نصف نقصان صفة و ما ترابه كما عرفت
و علم العلامتين و اسطر كجانبه و قد اخرجت خط وسط السماء
فاذا نقلت ذلك و اردت ترجيح خطك الى اصل حتى
الجباهت كما لما جعلت راسي المديتين ما صفا للخط و رسمت
خطا ثم تحرك الربع يخرج بر عن الخط الى حيث يبيك قليلا
الى الطول الذي تريد فمذا هو التريج و اكتب على الجباهت
اسماء و يمش ذلك و جهان يخرج بها خط القيد الاول و يصحبه
كاره الربع و هو انك تجعل راس المديتين على خط العدل
و يكون خط العدل من الربع ما صفا للخط وسط السماء و اخرج
في الارض تكون قرة المديته في القطب و الوجه الذي فيه الساعات
المعجزة على الارض فاذا اخذت ذلك فوس على تقويم الربع ف
كحقت صحته كما انه فاقمه على قرة اقام ثم اضم و احد من اشته
باربعة فخذ من الاربعة واحد اربعة على الضم الذي على المشرق
و علم علامة وضع التريج و اسطر به من الربع الى العلامة فمذا

الخط عين القيد الثاني و هو انك اذا اخرجت خط المشرق في
وضعت عليه خط المشرق الموسوم في الربع و كذلك خط وسط
السماء ثم تاخذ خط الشا قول تضعه على **ل** و ج و نصف من
حجرة الربع و تعلم في ابيسط علامة و تضع جانب الربع على
العلامة و القطب فمذا عين القيد فان شئت جدار القيد
راسي المديتين ما صفا للخط القيد و جعلت خطا بجانب الربع
الذي ياتي سطحا و حرره قليلا الى جبهتيك بقدر ما يريد
الطول و يكون وجه الربع مواجها لك على الذي فيه الساعات لا
كما تقدم و اكله وقت الزوال و ما بعد الزوال و قبله فتر ارفع
اليجب ليد علم و تامله و قرب و قمته ليخرج على من ضعفت
المباشرة فاعده جندي و هي خروج الجباهت في ذلك
وقت بجانب من يوتس و خروج القيد من الجباهت و خروج الجباهت
من القيد و ذلك سعة و جوه **الاول** بالارتفاع الذي
سنته و كيفية خروج ذلك انك تدخل في يومك من بر جبك
الذي فيه الشمس الى ان تصادق سمت في يومك **فانظر**
مكتوب في طره و يصف من الكتاب و في ذلك الارتفاع يكون
دو الشمس على خط المشرق الثاني و هو انك تدخل في يومك
بر جبك الى ان تصادق سمت في عدك **فانظر** ما مكتوب

على
5

على المظلة ونفي ذلك الارتفاع يكون الشمس في غير القبة
 توارق الارتفاع في كل وقت من النهار فاذا اردت العمل
 القاعدية فيضج ببطا وارسم بها موضع المرمى وضوئها فان كان
 عملاك بالارتفاع الذي لا سمت له سمت رأس الظل وضمت
 وجهدت خطا فنوعين المشرق ربه وخذ فتحة معلومة صغرت او
 كبرت وسمى **60** درجة وادور دائرة واكتب على الجهات اسماء
 ثم خذ من تلك الفتحة سمت القبة وهو **الزل** درجة وضع تلك الفتحة
 على عين المشرق الى ان يعنى جبل البركار من القوس في الارتفاع
 المحبوبي وعم علامه وضع المسطرة على هذه العلامة والقطب
 فمذا الخط هو عين القبة وان كان عملاك بالارتفاع سمت
 القبة فاذا حصلت علم حده الارتفاع الموافق سمت القبة وضمت
 الشخص مكانه وعلمت رأس الظل وجهدت خطا ذلك الخط في نفس
 القبة افصح فتحة **60** وضع رجل البركار ان شئت في القطب وان
 شئت في اي موضع من الخط وادور دائرة له مد فتحة **الزل**
 من عملاك العنبر وضع رجل البركار على تقاطع الخط من القوس
 ارسمه على يبادك فحيث انتهت رجل البركار من القوس علم
 علامه وضع المسطرة على القطب والعلامة واجهدت خطا فنوعين
 المشرق حقيقة ربه وقد حكمت الجهات فمذا حروف الجهات

من القبة وان كان عملاك سمت الوقت لكل ارتفاع من الزمان
 فاعمل سو تحصيل البسط الصحيح ووضع الشخص في بيته وفتح دائرة
 من قسمة معلومة فاذا فعلت هذه الجملة وكان الشخص في بيته
 علم مسطرة الظل خذ الارتفاع سرعيا واعلم كم هو ثم ضع المسطرة
 على مسطرة الظل والقطب واجهدت خطا خفيفا لا يذلا فابعد
 ظهوره وبعده ظهور عملاك بل يزيد بعد ظهور عملاك خفاه باليكلم ثم
 افتح كتاب من اليونان اخرج في يوك من برجاك في العدة التي
 كان فيها الارتفاع والنظرا ما انفرد من سمت وافصح البركار
 على مشد من القبة التي اهدف منها واستقبل الشرق جهك وضع
 رجل البركار على تقاطع الخط من الدائرة وادور الدائرة على العنبر
 مما يلي يشارك فحيث انتهت رجلك مناك عين المشرق
 وقد حصلت الجهات ثم خذ من فتحة **الزل** وضع رجل
 البركار على عين المشرق والاشهرى على القوس مما يلي منك
 فحيث انتهت علم علامه وضع المسطرة عليها وعلى القطب فذا
 الخط عين القبة حقيقة لوضع **الزل** وضع الجانب من الزاوية كجدا
 المرسوم فسطح الزاوية جدار القبة ثم اعد في هذه الطريقة من الزاوية
 مغد من عملاك حد سماه الخائف عليك عدو سمت وتنبه
 عليك البروج المبسوطة بالمكوسه الثاني اشقي الجهات اذا

على
 ٧

خرج خط سمت الوقت فلا تدري في أي جانب يقع الاعتدال
 و دخل على حجب كثير في عالم الخلل من اسر الجبوت فالصواب
 امر البروج ان الذي تنظره كمنه باسكوسا ما العدة المسكوسية
 والصواب في المرسى ان كان في الجبوت فقطه الا
 في الشمال وفي الشمال فقطه الاعتدال في الجبوت وانه علم
 قال بعضهم اذا اردت ترصع خط وليس معك الاسطره
 فانظر قوس الارض قسمها بصغيره سا و طولها ثم قسم خطك المرسوم
 قسمين فيكون مثل لقطه من طرفي الشمس على طرفي الخط وسا
 راسها و علم علامه ثم افعل كذلك من جهة الخط الاخر فخصم
 لك علامتين كل منهما مقابل لقطه الشمس و هو المرسى حقيقه
 وانه علم

قال شيخنا ابو المراكشي رحمه الله فصل معرفة حصه العصر باليد
 من الكتاب اذا اردت ذلك فخلص معرفه الفصليين الشماليين و
 الجنوبيين فاما الجنوبيين في 9 درجات و قبضه و اما
 الشماليين في 1 وانه 41 و قبضه فاذا حصلت ذلك
 اردت حصه العصر من الزوال لاي يوم شئت فانصب ميل
 الشمس في ذلك اليوم من الميل الا عظم و قد مثل كتاب المنية

من المنية

من النصف الشماليين و الجنوبيين فلو افترق و عمل اليد من
 في يوم الاعتدال ان كان شماليا و انقصه من ان كان
 جنوبيا فما كان بعد الزوايا و ما انقصت ان فلو اليد من الزوايا
 الى عصر ذلك اليوم و اليد من الزوال الى وقت العصر في يوم
 الاعتدال موا 4 و درجه 4 و قبضه و انه علم

الجهد و العشرى المعروفة سمت القبلة و اخرى فما في كل بلد اذا
 اردت ذلك فنظرت الى الفضل بين الطولين طول بلدك
 طول مكة وكذلك تاخذ الفضل من عرضها و قد فعل الفضل
 العرضيين في علما الجهد و فضل الطولين في طول الجهد
 فحيث يقع فهو سمت الخراف القبلة في بلدنا و اما جهه سمت
 الخراف فهو كورني هذا الكتاب مستقصا عليه و الله



علم

علم

بسم الله الرحمن الرحيم

مرد و شایسته که زبان فصاحت در او آید این عاجز است
 و بر سپاس و ستایش که سالانگی از تحریر وقت بر آن قلم است
 مبارک بارگاه سخن خالق این رونق استون جلیت عظمت
 و درود نامحذود از خالق و دو در بران محبوب عاقبت محمود
 ال کو باد صلی الله علیه و آله **باب** بر ارباب پیش از این
 دانش پوشیده نماند که شرف پانسان علم است و علوم بسیار
 اما آنچه صنوبریت علوم دینیه است که آن علم کلام است
 که معرفت واجب الوجود موقوف بر اینست و دین علم و آ
 زیرا که بعضی از دلایل واجب الوجود و منازور و زود و
 و زکوة و احوال معاد هم در اینست و کیفیت و ارباب
 چه و پوره بجهت او این از موقوف علم است علم
 فیهت و آن علم است که بان است و کفایت او
 نماز و زود و حج و زکوة و انشال اشیا **اما** بدانکه یک رنگ
 ارکان حمانه که دین با وفا نیست نماز است و از جمله شروط
 صحت او است بقبال قبله است یا نیست قبله که
 در داد او و ضامه که در حجاب که باشند مواهبه که باشد

معرفت نیست قبله واجب باشد و معرفت آن موقوف
 بعلم سیات است و دیگر اینکه نسبتی افلاک و کواکب زمین
 و سیات آن در حرکات مرکب و مجمل و ضاع ایشان
 دلیل قولست برستی ذات باری تعالی چنانکه
 عزالی گوید من لم یعرف البیات و الشیخ فوفی معرف
 الله عنین و حضرت ابراهیم خلیل علیه السلام در افلاک و
 ستارگان نظر کرد و خدا را بر آشت چنانکه در قرآن
و تلك حجتنا انما ابراهیم علی قومه یعنی علم سیات
 نقصان من ثابت بلکه قوت بجهت و از جمله فواید علم
 سیات معرفت نیست قبله است پس در معرفت
 نیست قبله چند حکمت استین خواهد شد اش الله تعالی
 و این رساله است مستقیم است و مشتمل بر مقدمه و
 فحاشه **مقدمه** بدانکه افلاک را ایند یک مرکز و یک مرکز
 و مرکز ایشان مرکز زمین است و آن فلکی که بر زمین است
 از افلاک است که گویند دو هم فلک عطار است و فلک
 چهارم فلک ثواب نجم فلک پنجم فلک ششم فلک ششم
 فلک از حل ششم فلک نوابت نجم فلک افلاک که بود
 همه است و او حرکت جمع افلاک است از شرق بغرب و را

دو قطب بود یکی شمالی آن در جهت ربع پکونیت و
 دیگری جنوبی که در جهت ربع غیر معلوم است و بر سطح
 از قطب تا قطب قطب را و فرض کنند بعد از تمام یک
 دوره دو ایری حادث شوند و دو ایری طریقت که یک خط
 احاطه تمام کرده باشد چنانکه اگر نقطه در خط و بیرون آن
 و خطوط از آن نقطه بدان محیط کشند هر خطها مساوی باشند و
 اعظم دو ایری را منظم گویند و واقع کرده ارض باشد که خط
 ارض دایره حادث شود و دایره دیگر بر سطح ارض فرض کنند
 که مبدأ و مستحقای طاریت که در دو دایره اولی را قطع کند
 بر دو ایاتی ظاهر بر دو قسم تقسیم فغانی را خط استوا گویند پس آن
 دو ایری سطح ارض چهار ربع تقسیم شود دو ربع در شمال
 دایره اولی قدر و دو در جنوب او و از دو ربع شمالی آنکه
 تقویت ربع پکون گویند و از ربع فغانی جنوبی آنکه
 پکونیت و باقی سطح ارض عمده در آفت و خط استوا و
 هر خط که موازی او بود بصورت مستقیم بر یکدیگر موازی
 از جانب مغرب و از اطول بلد گویند و از خط استوا
 که قطب شمالی است را پس بود به نود قسم برابر کرده
 و از عرض بلد گویند و از باب ارماد طولی عرض ارض اکثر

بلاد مشهوره را تحقیق کرده اند پس اگر خواهند که سمت قبله
 هر بلد را معلوم کنند اینست که گره بزرگ وضع
 کنند و ربع پکون را بطریق مذکور بکشند و طول عرض او را
 پیش سازند با تمام بلد که در سطح ارض معلوم کرده
 از این ربع یک خط و اسم آن بلد بر آن خط کشند و همچنین
 را و از بلد مطلوب بلکه بخط وصل کنند و آن خط سمت
 پس قطب را مشقوب سازند چنانکه خطوط شعاعی از آن بلد
 پس قطب شمالی که در برابر مجازی قطب شمالی فلک سما
 بعد بر بالای دیوار زمین که قطب بنظر در آید و بلد مطلوب
 در جانب پست را پس بود و از موضع بلد مطلوب تا که خط
 وصل کنند تا سمت قبله آن بلد معلوم شود و آن خط را
 سمت گویند و اگر بر مرکز بلد دایره صغیر رسم کرده باشند
 تقاطع این خط بر دایره صغیر سمت قبله آن بلد آن بود
 اما اگر از کره معتدل باشند در سطح استوی نیز معلوم
 کرد پس خطی که بر این ایره رسم کنند و مواضع بلاد را بطریق
 مذکور معلوم باید کرد تا سمت قبله بلد مطلوب یا بلاد
 با پس معلوم شود و البته الهادی القراط
فصل اول در معرفت مینات و صفت خاک و بکره و بلاد که را بکره

غن
 ۷

نیز کند و آن شخص است از بلاد تها و بعضی از بلاد حجاز
شمرده اند نزدیکت بدریای عمان در حوالی مکه کو پیش
از آنجمله که ابومیت است و آن کو بیت مشرف
مکه و چینی کجند که مکه کله بریان بر پیران کوه بخورد
او را در آن سال در دین نباشد و دیگر کو بیت بقرب منا
مردم زیارت آن رو ندیجت مکه کو پیشند که
فدای حضرت اسمعیل علیه السلام بوده بر پیران کوه
فرو داده است و جسم آنم که کو بیت بر مکه و غاری که
سبع حضرت رسالت بوده در آن کو بیت از مکه با آن
کوه یک فرسخ است و غاری که آنحضرت بوقت حج در آن
در آمده در کوه نوز است و آن بر جنوب مکه است
و خانه کعبه در وسط مسجد الحرام است و صورت خانه
مربع الشکلیت بر زوایای قاری و ضلع شمالی جنوبی
او اطول است و بنای خانه از سنگ سیاه و چید است
و در بابستان روزگار گرم شود اما در شبها مو الطیب
و معتدل آب خوردنی ایشان از آب باران است
و آب چاهها شور است و کونید درین زمان در پیل
مکه کاریزی جاری کرده اند که آب نیک دارد و در حجاز



نسخه

پس از وقوع کار شجر بار و زرع است هملا بوده و بعد از آن
اندکی شش و در فصل سوره که در آن فصل می باشد در بار
مکه یافت میشود بر صد و حرم منارهای قدیم است گویند
که آن نای ابراهیم است علیه السلام و مسجد حرام در آن است
اسد الله العالی علی بن ابی طالب علیه السلام بنامند
و خانههای که در حوالی مکه بوده و مسجد بنا کرده و بعضی گویند
عمر بن کرده و دیوار او را بقدمت مرد بلند ساخته بودند
و در زمان عثمان بن مسعود ترا ساختند پس عبدالله زبیر از آثار
کرد و اساطین او را از حرام کرده پس عبد الملک مردان ارتقا
آن غارت را زیادت کرد پس ولید بن عبد الملک غارت
و تران از زیادت کرد بعد از آن ابو جعفر و ائقی و ولدا
همدی در تعمیرهای میباشد آن مهالو نمود و طول حصه
هشتاد و زرع است و عرض بیصد و یازده ذرع است و ست
اوسی و در حرمیت و کعبه در وسط مسجد است مربع شکل
و در خانه از جانب شرفست و از زمین بقدمت یک مژ
مربع است و در دو مصراع دارد و طول او شش و عشت
ده و پنج و عرض او سه و زرع است و مسجد مسجد و در آن
و اثر پوشیده اند و اما طول کعبه است و چهار ذراع است

و عرض او پست و زرد است و شبری و ارتفاع آن بیست و
 ذراع و حبه الاسود بر رکن شرفیت نزدیک به رخا نه بر او بود
 و آن مقدار سر او نیست و بغایت سادست و باقی آن در
 و در زمانی که خجسته زهر غارت کعبه یک در طول حجر الاسود
 معلوم کرده اند سه ذراع بوده است و ارتفاع آن از زمین در
 ثلثی و نیز اب که از آن او دان گویند در وسط ضلع غربی است
 این ما بین رکن شامی و رکن غربی است مقدار چهار ذراع از
 و با هم بیرون آمدن است و کشادگی و ارتفاع و جانب هر یک
 بیشتر است و باطن او را بطول کرده اند و تمام این
 خلیل علی السلام سنگ مربع شکل است و آن محاذی
 ضلع ما بین رکن شامی و رکن غربی است و در خانه برین ضلع است
 نزدیک حجر الاسود و اثر هر دو قدم ابراهیم علیه السلام بر آن سنگ است
 و عمق آن قدم او شصت است و جاده زفرم بر محاذات در خانه
 و قطر هر دو سه ذراع است و ثلث آن ذراعی بس و در هر
 باز و در ذراع باشد و سری و عمق آن چهل ذراع باشد و در
 خانه کعبه را درین دایره تصور توان کرد **فصل دوم در معرفت**
سمت قبله و آن معنی است و چهار قسم اول آنکه طول و عرض هر
 مطلوب با طول و عرض یک موافق باشد **دوم** آنکه طول



نسخ
 ۲

موافق باشند و در عرض مختلف **سوم** آنکه در عرض موافق باشد
 و در طول مختلف
 و عرض مختلف
قسم اول
 سمت قبله اینجا
 به طرف ارضی توجه کند مواجده که باشد که آن وسط خانه
 کعبه است **قسم دوم** از قطب شمالی بود و عرض آن زیاد از عرض
 و تفاوت عرضین کمتر از تمام عرض که باشد وقت بر قطب
 بود و ستاره جدی و فرقدین را در وقت غایت ارتفاع
 یا غایت انحطاط بر میان کفین دارند و مغرب و مشرق
 اعتدالی را بر میان و بسیار مانند اهل ارضان را در هر دو
 و از نیل و آنچه در پس ایشان بود بر پسین تقرب و قبله کعبه
 رکن شامی بود و اگر عرض شمالی باشد است از عرض کعبه بود
 جنوبی او گشت از عرض تمام کعبه است قبله نقطه شمالی
 و ستاره جدی و فرقدین را در وقت مذکور بر این سید کعبه



و مشرق و مغرب را برین و بسیار مانند اهل صغایر بعضی
 از بلادین و جزایر عدن و بحر ایشان بود و قبلیگان
 ایشان کنعانی بود **قسم سیم** سمت قبله نقطه مشرق بود
 اگر طول بلد کمتر بود یا اگر سطح طول نبود و طول آن
 را در وقتی که کعبه شرم در حوزایا بپست و سیم در جبهه
 بود یا طلوع تریار امواج خود دارند یا غروب ایشان را
 در قضا و نقطه جنوب و شمال را برین بسیار مانند مردم
 فاس از بلخ مغرب و پنج برین خط بود بر سبیل تقریب
 و قبله گاه ایشان کنعانی بود و اگر طول بلد مغرب
 بود و از تمام طول ملک کمتر سمت قبله نقطه مغرب بود طلوع
 آفتاب را بصفت مذکور یا طلوع تریار در قضا و از جنوب
 ایشان امواج خود گیرند مانند اهل بلوار و از بلاد هند
 اهل طایف بر سبیل تقریب و قبله گاه ایشان کنعانی
قسم چهارم و آن منقسم میشود بچهار قسم اول آنکه طول
 بلد مغرب کمتر باشد از طول عرض **قسم اول** که بیشتر باشد
سیم آنکه طول او کمتر باشد و عرض **قسم چهارم** آنکه عرض
 کمتر باشد و طول مشرق **قسم اول** سمت قبله نقطه مشرق
 ما بین شمال و مشرق اعتدال است اگر طول و عرض بلد

بلبل

با طول و عرض که در نقصان متساوی اند سمت قبله نقطه
 منصف ما بین مشرق و شمال باشد و طلوع غروب
 را نزدیک بجانب این گیرند مشرق و شمال را برین بسیار
 مانند اهل جرجی که در الملک و لایحه است و قبله گاه ایشان
 منصف ضلع ما بین کنعانی بود و الا جز چند
 درجات طول کمتر بود از عرض انحراف مصلی در جهت
 بیشتر بود مانند بلاد بربر و نوبه و اگر عدد درجات عرض کمتر بود
 طول انحراف مصلی در جهت شمال بیشتر بود مانند این
قسم دوم سمت قبله نقطه است ما بین جنوب و مغرب
 هر دو در تریار بر این سمت قبله نقطه منصف ما بین غری و جنوب
 بود مانند شهر طوس و نیشابور و مشهد و سمرقند و ستاره جدید
 و فرقین در وقت استقامت که آن غایت اشعاع و خط
 بود و در این کشف این کردند قریب برین و مغرب تا استقامت
 و مشرق استانی را برین و بسیار گیرند یا مغرب و مشرق
 برین سینه است و برین کشف ایستادند و قبله گاه ایشان
 منصف ضلعی بود که مقام ابراهیم علیه السلام و در خانه است
 و الا جز چند عدد درجات طول بیشتر بود از انحراف مصلی در جهت
 مغرب بیشتر بود مانند مردم حوارة و طنج و شیر و کجک و کجک

عین

و اگر عدد درجات عرض بیشتر بود انحراف مصلی در جهت جنوب
 بیشتر بود مانند اهل تبریز و بردع و بلاد آلان و امثال اینها **نهم**
 سمت قبله نقطه است مابین جنوب و مشرق عند اهل
 اکثر اقصای طولین و عرضین در نقصان سمت وی از جهت
 نقطه است منصف مابین جنوب و مشرق مانند اهل عراق
 و رمله که از بلاد شام و طنج پس اهل بجان این که در جهت
 و مشرق را در پیش کشف این در پسند ایر و قبله که ایشان منصف
 ضلعیت که در کن شامی و غربی بود و الا جهند عدد درجات
 طول کمتر بود انحراف مصلی در جهت مشرق بیشتر بود مانند اهل
 اندلس و افریقیه و بعضی از بلاد روم و بلاد نهایت مغرب
 اگر عدد درجات عرض کمتر بود انحراف مصلی در جهت جنوب
 بیشتر بود مانند مدینه رسول صلی الله علیه و آله و سلم و دمشق و حلب
 و حلب و آنچه برین است بود **نهم چهارم** سمت قبله نقطه است
 مابین نقطه شمال و مغرب عند اهل اکثر اقصای طولین و عرضین
 در برابر و نقصان مساوی اند سمت قبله نقطه منصف مابین شمال
 و مغرب بود مانند اهل مکه از بلاد هند و طنج پس اهل در پیش
 ایر در اند و مشرق و مغرب را در پیش کشف این که مواجیب این
 مانند مردم مایه از بلاد هند و سومات و قبله که ایشان منصف

درکن

که در کن مانی و مشرقی بود و الا جهند عدد درجات طولین یا
 باشد انحراف مصلی در جهت مغرب بیشتر بود و اگر عدد درجات
 عرض کمتر بود انحراف مصلی در جهت شمال بیشتر بود مانند جزیری که
 در بحر انحراف است و اما بلادی که درین مقام مذکور شد که اهمیت
 بدقیقه چند تفاوت یکسان اما آن اهمیت و تفاوت این
 محسوس نشود و عمل بر غلط و سهو شواهد و از طریق عرض
 بلادی که مذکور شد اقسام فوق الارض است و بیان است
 الارض سفایده بود و تحت الارض اصلا سمومیت از ارا که در
 و انحراف بلادی که مذکور شد درین تصویر تصور توان کرد



خاتمه بدانکه بعضی از ستارگان بحسب معرفت سمت قبله در
 فرض کرده اند از برای اهل بلادی که سمت قبله ایشان مابین نقطه

عشق

منوب اعتدال جنوب باشد و آن ربع را بنود قمر را قیمت کرده اند
 و انحراف بلد را از نقطه جنوب تا منوب تعیین کرده اند و
 اسامی بلاد مطلوب را آن مقدار که انحراف اوست درجها
 اول نوشته اند و موضع مصلى را بر مرکز مقرر داشته اند و آنچه
 مذکور شد درین مختصر باندک تا بنی معلوم و مفهوم کرده و طول
 عرض بلاد مذکور را و ربع دایره درین مقام آورده شده تا بر
 باندک تا معلوم کرده اند و علی الاتمام و الصکوه بسلام
 علی سید الانام و آله اکرامهم و علیهم السلام

تسلسله التمهید السوید
 رساله فی البرزخ سلسله شهر
 ربع الاخر
 مرتضیٰ الموسوی
 مؤلف در ایام
 ۱۲۰۰



مختصر سید الانام و آله اکرامهم و علیهم السلام

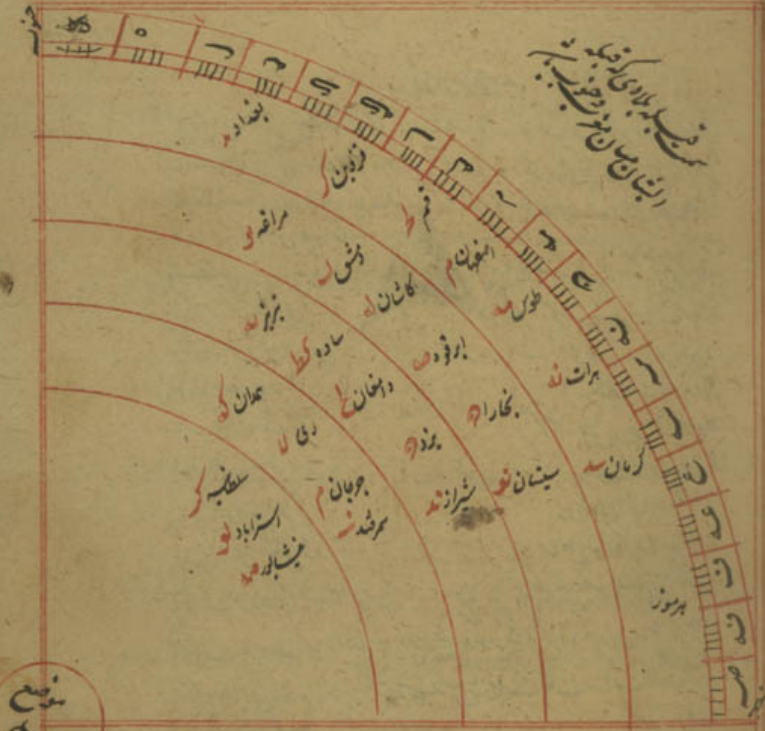

۱۵

مرد	زنان	مرد	زنان	مرد	زنان	مرد	زنان	مرد	زنان	مرد	زنان	مرد	زنان	مرد	زنان
۱	۱	۱	۱	۱	۱	۱	۱	۱	۱	۱	۱	۱	۱	۱	۱
۲	۲	۲	۲	۲	۲	۲	۲	۲	۲	۲	۲	۲	۲	۲	۲
۳	۳	۳	۳	۳	۳	۳	۳	۳	۳	۳	۳	۳	۳	۳	۳
۴	۴	۴	۴	۴	۴	۴	۴	۴	۴	۴	۴	۴	۴	۴	۴
۵	۵	۵	۵	۵	۵	۵	۵	۵	۵	۵	۵	۵	۵	۵	۵
۶	۶	۶	۶	۶	۶	۶	۶	۶	۶	۶	۶	۶	۶	۶	۶
۷	۷	۷	۷	۷	۷	۷	۷	۷	۷	۷	۷	۷	۷	۷	۷
۸	۸	۸	۸	۸	۸	۸	۸	۸	۸	۸	۸	۸	۸	۸	۸
۹	۹	۹	۹	۹	۹	۹	۹	۹	۹	۹	۹	۹	۹	۹	۹
۱۰	۱۰	۱۰	۱۰	۱۰	۱۰	۱۰	۱۰	۱۰	۱۰	۱۰	۱۰	۱۰	۱۰	۱۰	۱۰
۱۱	۱۱	۱۱	۱۱	۱۱	۱۱	۱۱	۱۱	۱۱	۱۱	۱۱	۱۱	۱۱	۱۱	۱۱	۱۱
۱۲	۱۲	۱۲	۱۲	۱۲	۱۲	۱۲	۱۲	۱۲	۱۲	۱۲	۱۲	۱۲	۱۲	۱۲	۱۲
۱۳	۱۳	۱۳	۱۳	۱۳	۱۳	۱۳	۱۳	۱۳	۱۳	۱۳	۱۳	۱۳	۱۳	۱۳	۱۳
۱۴	۱۴	۱۴	۱۴	۱۴	۱۴	۱۴	۱۴	۱۴	۱۴	۱۴	۱۴	۱۴	۱۴	۱۴	۱۴
۱۵	۱۵	۱۵	۱۵	۱۵	۱۵	۱۵	۱۵	۱۵	۱۵	۱۵	۱۵	۱۵	۱۵	۱۵	۱۵

مرد و زنان

این رساله است که وسطان محققین نصیرالملک والردین **علاءالدین** در بیان صبح
کاذب آنست آنچه فرموده اند

بسم الله الرحمن الرحیم

صبح کاذب نور است تطلیق که در ناحیه مشرق در افق است هر شود وقت از نزدیک
کناره افق تا نزدیک وسط النهار و آن نور را قاعده بنویسد که هوای که در زیر او باقی نماند
تا یک باشد و ازین جهت او را کذب است که در وقت استخفای بیاک درین باب بیان تطلیق هوای
تختانیست که ماسن مطلع افتاب در وقت استخفای هوای فوقانی در کوه
استطالت پس کوخ در نیم رایتی
بزرگتر است و سایر زمین
بر صورت مخروطی
و نقطه منقعی شود
افتاب وقت میگذرد
بر سطح افق قائم بود
جوانب تطلیق منراکم
جوانب زمین مستطلی شده است
با غروب مخروط ناحیه منوب
انحراف مخروط شعاع افتاب در موضع مذکور هر کرد در حیران موضع از وسط
استاد و از افق بقام ناظر نزدیک است پس از جهت نکت مسافت طلعت و قی
تربود محسوس شود و در هوا فوقانی و تحتانی محسوس شود ببال آنکه آن موضع



در نقطه ناظر نزدیک است آنست که خطی مستقیم از موضع ناظر بر سمت مشرق ماسن سطح

زمین فرض کنیم و آن خط **آب** است و خطی دیگر قائم بر وجهت وسط النهار
فرض کنیم و آن خط **آ** است پس لایحه این دو خط یکباره مخروط رسند
بر وجهت نقطه **۵** و مثلث **۵۱** مثلث قائم الزاویه بود بعد از آن بر نقطه
۱ عمود از فرض کنیم گوئیم عمود از خط **۵۱** و از خط **۵** تراست برها
خط از وتر زاویه **۱** تراست و خط **۵** و تر زاویه **۱** و ناوی
۱ از خود متر از زاویه **۱** است که قائم است در اصول اولیه پس برین
شده است که وتر زاویه فرد تر کمتر از وتر زاویه بزرگتر است پس خط **۱** کمتر
از خط **۵** بود و برین بیان خط از کمتر از خط **۱** بود پس از هر سه نزدیکتر
بموضع بناظر موضع نقطه **۵** بود و برین سبب تراکم طلعت کمتر بود پس اول
شعاع در هوای که میان وسط النهار و افق شریقه بود ظاهر شود و وسط النهار
واقف مغرب هنوز ظلمتی بود و صورت برهان اینست پس معلوم شود
که از جهت علت صبح کاذب برین وجه ظاهر میبود و سبب استطالت نیز
از اینجا معلوم شود چه در عرض تراکم طلعت زیادت شود و الله اعلم

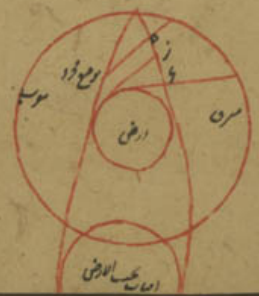

خطی

۱۱۹



علم

المسألة

العدد	الرموز	الرموز	الرموز	الرموز	الرموز	الرموز
١	١٢١٢	ع ك د	ع ك د	ع ك د	ع ك د	ع ك د
٤	١٤٤	ق م	ق م	ق م	ق م	ق م
٣	٤١٤	ل م ن	ل م ن	ل م ن	ل م ن	ل م ن
١	٣١٥	ف ك د	ف ك د	ف ك د	ف ك د	ف ك د
١	٢٣٥	ع ك د	ع ك د	ع ك د	ع ك د	ع ك د
٢	١٥٩	ر ش	ر ش	ر ش	ر ش	ر ش
٥	١٣	د ه	د ه	د ه	د ه	د ه
٥	...	ع ك د	ع ك د	ع ك د	ع ك د	ع ك د
٤	١٥١	و ز	و ز	و ز	و ز	و ز
٢	٢٩٣	ح ط	ح ط	ح ط	ح ط	ح ط
٢	٢٢٩	ظ	ظ	ظ	ظ	ظ
٤	٣١٣	ر ل	ر ل	ر ل	ر ل	ر ل
٢	٢٥٦	ك و	ك و	ك و	ك و	ك و
١	٢٥٢	ع ك د	ع ك د	ع ك د	ع ك د	ع ك د
٢	٢١٣	ع ك د	ع ك د	ع ك د	ع ك د	ع ك د
٥	٢٩٧	ر ش	ر ش	ر ش	ر ش	ر ش
٤	٣٠٠	ع ك د	ع ك د	ع ك د	ع ك د	ع ك د
٥	٢٢٣	ع ك د	ع ك د	ع ك د	ع ك د	ع ك د

المسألة

العدد	الرموز	الرموز	الرموز	الرموز	الرموز	الرموز
٤	٣٤٤	ع ك د	ع ك د	ع ك د	ع ك د	ع ك د
٤	٣٥٢	ق م	ق م	ق م	ق م	ق م
٣	٣١٣	ل م ن	ل م ن	ل م ن	ل م ن	ل م ن
٣	٣١٥	ف ك د	ف ك د	ف ك د	ف ك د	ف ك د
٤	٢١٣	ع ك د	ع ك د	ع ك د	ع ك د	ع ك د
٢	٣١٧	ر ش	ر ش	ر ش	ر ش	ر ش
٣	٢١٤	د ه	د ه	د ه	د ه	د ه
٥	٣٠٠	ع ك د	ع ك د	ع ك د	ع ك د	ع ك د
٥	٢١٦	و ز	و ز	و ز	و ز	و ز
٢	٣٥٧	ح ط	ح ط	ح ط	ح ط	ح ط
٢	٣٦٥	ظ	ظ	ظ	ظ	ظ
٣	٢٧٤	ر ل	ر ل	ر ل	ر ل	ر ل
١	٣٧٧	ك و	ك و	ك و	ك و	ك و
٢	٢٥٥	ع ك د	ع ك د	ع ك د	ع ك د	ع ك د
٥	٣٣٢	ق م	ق م	ق م	ق م	ق م
٢	٣١٦	ل م ن	ل م ن	ل م ن	ل م ن	ل م ن
٥	٢٢٧	ف ك د	ف ك د	ف ك د	ف ك د	ف ك د
٢	٢٧٩	ع ك د	ع ك د	ع ك د	ع ك د	ع ك د

اسیلا	الطوال	العروض	الوزن	الاسماء	الوزن	الاسماء	الوزن	الاسماء
کوند	عطل	لال	مد	۲۶۲	۴	۲۶۲	۴	۲۶۲
روزن	مولا	له	نا	۲۷۹	۴	۲۷۹	۴	۲۷۹
هراة	صد	لد	نذ	۲۲۷	۵	۲۲۷	۵	۲۲۷
سرخن	صد	ر	مان	۲۲۰	۴	۲۲۰	۴	۲۲۰
مرو	صرة	لم	صد	۲۳۳	۵	۲۳۳	۵	۲۳۳
بلنج	قا	لوا	ع	۳۱۱	۵	۳۱۱	۵	۳۱۱
پرخن	فدا	ر	سد	۲۵۳	۵	۲۵۳	۵	۲۵۳
خوارزم	صد	م	مر	۲۳۳	۵	۲۳۳	۵	۲۳۳
بخارا	صد	لظ	ط	۳۰۳	۴	۳۰۳	۴	۳۰۳
سرخن	صد	لظ	ط	۴۵۹	۲	۴۵۹	۲	۴۵۹
کشن	صیط	لظ	ط	۵۹۴	۵	۵۹۴	۵	۵۹۴
کاشغر	قول	مد	ع	۶۱۳	۴	۶۱۳	۴	۶۱۳
فان بالنج	فکدة	س	ع	۶۳۳	۴	۶۳۳	۴	۶۳۳
رکان	صد	لظ	ط	۶۴۹	۲	۶۴۹	۲	۶۴۹
برموز	صد	له	ع	۶۷۴	۵	۶۷۴	۵	۶۷۴
بغداد	ف	له	ع	۵۲۲	۱	۵۲۲	۱	۵۲۲
وسط	ق	لر	ع	۷۳۴	۵	۷۳۴	۵	۷۳۴
بجده	فد	له	ع	۲۶۷	۵	۲۶۷	۵	۲۶۷
بلغار	ف	لظ	ط	۲۵۲	۱	۲۵۲	۱	۲۵۲
				۲۳۰	۵	۲۳۰	۵	۲۳۰
				۶۲۲	۱	۶۲۲	۱	۶۲۲

کشن



روز	تاریخ	شرح	مبلغ	ملاحظات
۱	۱۳۰۲
۲	۱۳۰۲
۳	۱۳۰۲
۴	۱۳۰۲
۵	۱۳۰۲
۶	۱۳۰۲
۷	۱۳۰۲
۸	۱۳۰۲
۹	۱۳۰۲
۱۰	۱۳۰۲
۱۱	۱۳۰۲
۱۲	۱۳۰۲
۱۳	۱۳۰۲
۱۴	۱۳۰۲
۱۵	۱۳۰۲
۱۶	۱۳۰۲
۱۷	۱۳۰۲
۱۸	۱۳۰۲
۱۹	۱۳۰۲
۲۰	۱۳۰۲
۲۱	۱۳۰۲
۲۲	۱۳۰۲
۲۳	۱۳۰۲
۲۴	۱۳۰۲
۲۵	۱۳۰۲
۲۶	۱۳۰۲
۲۷	۱۳۰۲
۲۸	۱۳۰۲
۲۹	۱۳۰۲
۳۰	۱۳۰۲
۳۱	۱۳۰۲
۳۲	۱۳۰۲
۳۳	۱۳۰۲
۳۴	۱۳۰۲
۳۵	۱۳۰۲
۳۶	۱۳۰۲
۳۷	۱۳۰۲
۳۸	۱۳۰۲
۳۹	۱۳۰۲
۴۰	۱۳۰۲
۴۱	۱۳۰۲
۴۲	۱۳۰۲
۴۳	۱۳۰۲
۴۴	۱۳۰۲
۴۵	۱۳۰۲
۴۶	۱۳۰۲
۴۷	۱۳۰۲
۴۸	۱۳۰۲
۴۹	۱۳۰۲
۵۰	۱۳۰۲
۵۱	۱۳۰۲
۵۲	۱۳۰۲
۵۳	۱۳۰۲
۵۴	۱۳۰۲
۵۵	۱۳۰۲
۵۶	۱۳۰۲
۵۷	۱۳۰۲
۵۸	۱۳۰۲
۵۹	۱۳۰۲
۶۰	۱۳۰۲
۶۱	۱۳۰۲
۶۲	۱۳۰۲
۶۳	۱۳۰۲
۶۴	۱۳۰۲
۶۵	۱۳۰۲
۶۶	۱۳۰۲
۶۷	۱۳۰۲
۶۸	۱۳۰۲
۶۹	۱۳۰۲
۷۰	۱۳۰۲
۷۱	۱۳۰۲
۷۲	۱۳۰۲
۷۳	۱۳۰۲
۷۴	۱۳۰۲
۷۵	۱۳۰۲
۷۶	۱۳۰۲
۷۷	۱۳۰۲
۷۸	۱۳۰۲
۷۹	۱۳۰۲
۸۰	۱۳۰۲
۸۱	۱۳۰۲
۸۲	۱۳۰۲
۸۳	۱۳۰۲
۸۴	۱۳۰۲
۸۵	۱۳۰۲
۸۶	۱۳۰۲
۸۷	۱۳۰۲
۸۸	۱۳۰۲
۸۹	۱۳۰۲
۹۰	۱۳۰۲
۹۱	۱۳۰۲
۹۲	۱۳۰۲
۹۳	۱۳۰۲
۹۴	۱۳۰۲
۹۵	۱۳۰۲
۹۶	۱۳۰۲
۹۷	۱۳۰۲
۹۸	۱۳۰۲
۹۹	۱۳۰۲
۱۰۰	۱۳۰۲

رسالة بسم الله الرحمن الرحيم **كشف الريب**
 الحمد لله الكريم الوهاب الرحيم التواب الذي يهدي من شاء فليكن
 بطريق التوب وخلص من شاء فوقع في الشبه والارتباك الطبع
 من شاء عن شاء وبسر له الأسباب التي جعل الشمر ضياء وانه نورها
 وقدره من انزل تعلموا عدو السنين بحساب احمد محمد بن علم
 انه غنى بحمد وعن جمادى لالباب واشهد ان لا اله الا الله وحده
 لا شريك له شها وقد فرغ عن صاحب اليم العذاب وكشف عن
 عيني قلب الحجاب واشهد ان محمد عبده ورسوله الذي انزل عليه
 الكتاب صلي الله عليه وعلى آله خيرال وصحبه خير الصحاب **الاجبة** فانه
 ليس في الآلات الفلكية ما يميل بجميع الاعمال في كل عرض غير المحجب
 لم يوجد فيه رسالة تم ولا اكل من الرسالة التي وضعتا الا ما هم
 العن ابو علي المراكشي حملا على تعالى التي هي من جدي كذا في المستفي بحاج
 المبادي والنبات واما باقي الرسائل غير فانما هي بيان حقيقيا
 كما الذي ذكره وفيه نفس الدبر الذي هو من اسم الامام ع من الخطا
 لا يخفى وكما ستعلم الطريق التي يخرج بها التعديل في كل وجه تارة

منه ومن المعلوم ان بنائية التعديل في العرض المساوي تمام الميل
 ووجهه فانظر كم من ما وتما نون ومما لميل من التناوت وكما علم
 في الشكل الضرب والتسمية وانما سوراج الحساب ومع هذا فان
 الكثر اعمالهم في رسائل الحجب ليس لها تعلق بالحجب يعرف ذلك
 من انه نظر في هذا الفن وليس قولي في الزواجر انهم رتتم الله وانما
 اردت التنبية على ان الاعمال الموجودة في هذه الرسالة انما هي ترتيب
 قواعد هندسية من جميع الاعمال اقربها تما ولا وسيا تي ان شاء الله
 تعالى في آخر الرسالة باب ذكر فيه طريق الضرب والعمد واستخراج
 الخبز بالحجب من غير كلنة حسابية في بيان توضع رسالة الحجب ثم
 ثم يكمل في بعض ابوابها على الطرق الحسابية ومن اطلع على البانات
 عن جميع ما ذكرته انا وغيري في اعمال الحجب فان جميع المسائل
 الفلكية والحسابية راجعة الى الضرب التسمية واستخراج الخبز وقد
 ليس الله تعالى ذلك بالحجب قد يعمل الكثر انما اعمال الحجب
 لانهم لم يجدوا من يوضح شكك ولا يفتح مقفله وقد وصفت في الرسالة
 بعد ان استخرت الله تعالى وسالته ان يرفع بها ويصمتي من الزواجر
 والزواجر ويرزقني من العمل المقرب منه انجزه او كريم وتسميتها بكشف
 الريب في العمل بالحجب وترتبتها على مقده وختمه وتسعين بابا
والله في تسمية الركن الموضوعة في هذا الترتيب المراكشي الذي

فيه الخط ويسمى القطب **قوس** الارتفاع هو القوس المقسوم **ص** جزا من
 مكتوب عليها عدد حسب زاوية الجوف المحل في كرتب عليه عدد ^{مكسوس}
 من اول الى آخره **خط** المشرق والمغرب هو الخط المار على استقامة
 من القطب الى اول قوس الارتفاع **خط** وسط السماء هو الخط المائر
 على استقامة من القطب الى آخر قوس الارتفاع **الجيب** المسبوط
 وهي الخطوط المارة من درج الارتفاع الى خط وسط السماء **الجيب**
 المكسوس هي الخطوط المارة من درج الارتفاع الى خط المشرق
 والمغرب وقد توضع هذه الجيوب لتعيينه عرصة وتارة وتكتب
 عليها عدد **خط** المشرق والمغرب قد توضع متساوية
 يكتب عدد **باب** الجيب الستيني ويسمى الجيب الاعظم وهو
 الخط المقسوم **ص** قسما متساوية عند خط وسط السماء مكتوب عليه
 الاجزاء وتكتب عليه عدد **مكسوس** قد توضع في المذرات وهي
 العتبي الموازية لقوس الارتفاع ويوضع فيه دائرة الميل اعظم وهي
 التي تكون من الستيني **٢٦** درجة ولا حاجه اليها **باب** ما يوضع فيه
 من الاشعة والمذرات فلما يزيد الربع الاكبره فان الخط والمذرات
 يفتيان عننا واما الاعداد فكانت والموازي والخط كل ذلك معلوم
الباب الاول في معرفة جيب القوس من جيب تمامها الجيب هو
 نصف وتر نصف القوس انما لا يحتاج الى اكثر من جيب المثلث الذي

مستقيم من اجزاها فاذا اردت جيب جزء من جيب جيب
 الجزء من القوس في الجيب المسبوط الى الجيب الستيني فما قطع
 من اجزائه فهو جيب ذلك القوس وان اردت جيب تمامه فاستفظ
 القوس من ستينين وجيب تمامه هو الباقي **باب** شئت فعد من آخر
 القوس بقدر القوس الذي تريد جيب تمامه فحيت انتهى بك العدد
 فاخرج منه في الجيوب المسبوطه الى الجيب الستيني فما وجدت فهو
 جيب تمام **الباب الثاني** في معرفة قوس الجيب وجيب تمامه
 الستيني بقدر الجيب وانزل منه في المسبوط الى القوس فما وجد
 من العدد المستقيم فهو قوس الجيب وان كان جيب تمامه افضل
 كما فعلت فما وجدت من العدد والمكسوس فهو القوس الذي الجيب تمامه
الباب الثالث في معرفة سهم القوس ان اكثر ما يحتاج اليه سهم **باب**
 ثانيا فان كان القوس اقل من **ص** فادخل من تمامها في الجيب
 المسبوط الى الستيني فما وجدت من عدد المكسوس فهو السهم
 وان لم تجب **ص** جزا فتمهها **ص** جزا وان كانت اكثر من ستينين
 فخرج ما زاد على **ص** وزد **ص** على **ص** فما خرج فهو السهم **الباب**
الرابع في معرفة قوس السهم عد من الستيني المكسوس بقدر السهم ان
 كان اقل من ستينين وانزل منه في المسبوط الى القوس فما وجدت
 من عدد المكسوس فهو قوس السهم وان كان السهم اكثر من **ص**

فاجعل **ب** اذ اد على **س** جيبا ونصف قوسه وزد على **س** في بقع فهو **س**
 السهم **ب** الى **س** في معرفة احوال ارتفاع الاربع عن الافق
 قوس صغرى من دائرة تم القبط في تلك الافق فيما بين البرزخ
 الماخوذ ارتفاعه وبين الافق وسوان مكس المربع يدك و
 تجعل الهمزة العليا التي في المركز مقار الشمس بحيث يستظل الهمزة
 العليا للهمزة السفلى وينفذ شعاع الشمس من الخرس والاش قول مطلق
 في الجيظ ويكون الجيظ مما سطر الربيع ما شئنا عليه شيئا
 سلفا في قطع الجيظ من اجزاء القوس فهو ان ارتفاعه وابتداء الهمزة
 من جهة اليمن ان كانت بدفاه في جهة اليسار وبالعكس وان علم
 احوال ارتفاع الشمس او لم يكن ارتفاعها والكواكب النجول والاعمال
 اشبه ذلك عمه بالربيع والمناسبتان فيه بالاعمال
 و**بوق** **ب** الى **س** في كل واحد من الطرفين من الارتفاع الميسر
 حفظ يوارى رسم الارتفاع وانظر فيه على عمود ذلك الارتفاع
 وان خر على شعاعه والظل المكسوس خط يوارى عمود الارتفاع
 وانظر فيه على ترتيب ذلك الارتفاع وان خر على شعاعه
وطريقه ان نضع الجيظ على الارتفاع من القوس ونزل من السمتين
 بعد اجزائه في الجيب المبسوط الى الجيظ وترد من مقادير
 الجيب المكسوس الى خط المشرق والمغرب في قطعه الجيظ من الاجزاء

فهو الظل المبسوط ان كان الجيب سمتينا والافق الجيظ على خط المشرق
 والمغرب والنقل العمارة الهه بالمورى وحرك الجيظ الى السمتين
 في قطع من اجزائه فهو الظل المبسوط للارتفاع المفروض ومواضع
 الظل المكسوس تمام الارتفاع وقد علم من هذا انك متى اردت الظل
 المكسوس وضعت الجيظ على تمام الارتفاع واستخرجت الظل
 المبسوط كما تقدم فيكون هو الظل المكسوس للارتفاع الذي ^{صنعت}
 الجيظ على تمامه فان ظل كل ارتفاع مبسوطا موظنا ^{الكلمة} مكنوسا وب
 واخراج اصابع ان جعلت النفاة سمي عشرة جزءا او اقل **وهي ثمانية**
 فيبقى ان نخط ليرتب عليهما اعمال هذا الباب وعنده من الابواب
 وذلك اذا قيل نضع الجيظ على عمود معلوم من القوس وانزل
 بعد معلوم من الجيب السمتين الى الجيظ و علم وانقل الجيظ الى السمتين
 في قطع منه فهو المطلوب فاذا انزلت من السمتين ولم تقم الجيظ فانزل
 من النصف المعلوم او ثلثه او ربه او ما شئت من اجزائه و
 كحل العمل فخرج لك نصف الجيب المطلوب ان كنت استتمت نصف
 او يخرج لك الربع ان كنت استتمت ربعه وكذلك باقى الاربعة
 واعلم ان كثير من ابواب هذه الرتبة مرتبا على هذا الباب وانه
علم ابواب السمتين في معرفة الارتفاع من الظل ان كان اقل من ثمانية
 وخمسين اصبعاً فضع على خط المشرق والمغرب بقدر اجزاء الظل ومن

الستين بقدر اجزاء القارة واطرح من هذا الستين في الجيوب
 تقاطع وضع الجبظ على التقاطع في قطر الجبظ من اجزاء القوس فهو ارتفاع ^{القطر} **القطر**
 المثلث ان كان مبسوطة وان كان مكسوة فتمامه الارتفاع موار ارتفاع ^{القطر}
 المرفوضا قلنا كان او اصابع وان كان المثلث اكثر من ثمانية وخمسين
 جزوا فاستعمل نصفه ونصف القارة او ثلثه وثلث القارة واي جزا اردت
 بحيث يكون ثمانية وخمسين جزوا فما دونها وكحل العمل كما تقدم يخرج
 لك الارتفاع **الباب الثاني** في معرفة قطر المثلث من الارتفاع اعلم ان
 متى قام مقياس على بسيط الاقن على اوتية قائمة وقوله على السطح الذي
 هو عليه ووصل من المقياس طرفه خطا مستقيما فان هذا الخط
 يبين قطر المثلث المثلثا وهو وتر الزاوية عند المثلث **وطرفه** ان
 تضع الجبظ على الارتفاع وانزل من الستين بقدر اجزاء القارة
 في المبسوطة الى الجبظ وعلم بالمور في القطر الجبظ الى الجبظ من قطر المور
 من اجزاء فهو قطر المثلث المبسوطة لارتفاع الماخوذ وهو قطر المثلث المكسوة
 تمام الارتفاع وانما علم **الباب الثالث** في معرفة الارتفاع من قطر المثلث
 وضع الجبظ على الستين وحرك المور حتى يقع على مثل قطر المثلث وحرك
 الجبظ بحيث يقع المور على الجبظ الذي انزل من اجزاء القارة من الستين
 فما وقع الجبظ من اجزاء القوس فهو الارتفاع ان كان القطر قطر ^{المثلث}
 المبسوطة وانما هو الارتفاع **والعلم** متى كان القطر اكثر من **سبعة** فانه

تشمل نصف القطر ونصف القارة واي جزا كان من اجزاء بحيث
 يكون **سبعة** او دونها واعلم ان **الباب الرابع** في معرفة قطر المثلث من
 المثلث اعرف نقطة التقاطع التي يقع عليها من باب ارتفاع المثلث وضع
 الجبظ عليها وعلم بالمور في مثلها طعتها للجبظ وانقل الجبظ الى الستين
 فما قطع الجبظ من اجزاء فهو قطر المثلث وانما علم **الباب الخامس** في
 معرفة قطر المثلث من قطر المثلث وضع الجبظ على الستين وعلم بالمور في حيث
 على مثل قطر المثلث وحرك الجبظ بحيث يقع المور على الجبظ المبسوطة المور
 لاجزاء القارة وارجع من المور في القوس الى خط المشرق والمغرب
 فما قطع من المور في قوسه و اجزاء المثلث ان كان ستينيا وانما تعلم
 بالمور في الستين واعرفه فهو القطر المرفوض وانما علم **الباب**
السادس في معرفة وضع خط المثلث قول على درجه المشرق هو ان يبين
 من اول قوس الارتفاع المثلث والشور والجزوا وكذلك الميزان والمغرب
 والقوس كمثل برج عيشة ومن آخر القوس الى اول لسطان والاس
 والسبب وكذا ذلك لجدد الجدول وكذا معرفة درجه **الشمس**
 فقد وضعت لها اربع جداول ذكرت كيفية العمل بها واشتراطها وشروطها
 تفصيل عن القارة والقول فيها وانما علم **الباب السابع** في معرفة الميل
 الاول وهو قوس صغرى من دائرة المقياس معدل النهار وبالمنطقة
 المرفوضه من كمال البروج فيما بين منقطه البروج ومعدل النهار ونهايتها

الميل على ما وجدناه بالرصد الصحيح في زماننا **بدرجته** وقيته **وهو**
ان تضع الخط على استينى المورى على حجب الميل كله وانقل الخط الى وجه
الشمس وانزل من المورى في الجيب المبسوط الى القوس فما وجدت من الخط
فهو **الميل** فانه كان الشمس في البروج التي من اول الحمل الى اول
الميزان فالميل شمالى والا فجنوبى والله اعلم **باب الاربعة عشر** في
معرفة الميل للشمس والبلد للكلوكب من الغاية و عرض البلد غاية ارتفاع كل
جزء لا يكون من ان يكون مسافة لمراسى وراية الى الجبل فانه عرض البلد
او الموازنة فان كانت الغاية مسافة لمراسى على ذلك ان الارتفاع **وهو**
او زاوية عن الجبل فانه فاق عرض البلد من **مسافة** فالباقي هو الارتفاع
راس الحمل والميزان فانظر كم عند وجه ارتفاع الجزء المضروب فان كان
الميل لمراسى الشمس والبلد للكلوكب وان كان الارتفاع زاوية عن المراسى
الى جهة عرض البلد الى الشمال والساوية او الى الجنوب في البلد
الجنوبيه فلا يكون ذلك الجزء من ان يكون ابدى الظهور او لا فان كان
ابدى الظهور فان الارتفاع **وهو** معرفة الميل من القوس ان تزيد الغاية
على ارتفاع الحمل فمعرفة الميل للشمس والبلد للكلوكب **وهو** معرفة الميل
او البلد من الارتفاع عين ان تزيد على عرض البلد تسعين و تبقى الغاية تسع
المسافة فبقيت معرفة الميل للكلوكب والميل للشمس ان لم يكن الجزء الذي ابدى
الظهور فاقص الغاية ارتفاعا كما فعلت باكثر ارتفاعا على ابدى الظهور **وهو**

الميل والبلد **باب العشرة** في معرفة الميل من سدة المشرق والعرض وضع
الخط على استينى و عدد من اسنارة لقدمه رجب تمام عرض البلد
علم المورى الى النقل الخط على مش سدة المشرق للجزء الذي تريد ميله من
قوس الارتفاع وانزل من المورى الى القوس فما وجدت فهو الميل
للشمس والبلد للكلوكب **باب الحادية عشر** في معرفة ذلك بواسطة
وضع الخط على استينى المورى على مش حسب سدة المشرق والنقل
الى تمام العرض وانزل من المورى الى القوس فمعرفة الميل **وهو**
باب الثانية عشر في معرفة الميل والبلد من جهة عرض البلد والارتفاع
الذي لا سمت له وضع الخط على استينى المورى على حجب الارتفاع
الذي لا سمت وانقل الخط الى عرض البلد وانزل من المورى الى
القوس فمعرفة الميل والبلد **باب الثالثة عشر** في معرفة ذلك بواسطة وضع الخط
على استينى المورى على حجب العرض النقل الخط الى الارتفاع الذي
لا سمت له وانزل من المورى الى القوس فمعرفة الميل والبلد **باب الرابعة عشر**
عشر في معرفة الميل والبلد من عرض البلد وتعدى نصف النهار **وهو**
خل من البلد المسكون لقدمه في الظل واجهد مبيبا وضع الخط على حجب
و عدد من استينى لقدمه رجب تعدى نصف النهار وانزل منه الى الخط
و علم بالمورى والنقل الى استينى فاقطع المورى من الجزء الذي
للحقل اما عشر منها واحدة وما بقى السبعة من واحد واحفظه و اتركه

الستين بقدره ومن خط المشرق والمغرب بقدر خمسة وعشرين جزءا
 فحيت التيق وضع الخط على المقاطع فما قطع الخط من القوس فهو الميل
 واصل علم **الباب العشرون** في معرفة الميل من سعة المشرق والتعديل وضع
 الخط على تمام التعديل وادخل اليد من تمام سعة المشرق في الميسوط
 علم بالمورى نقل الخط الى الستين فما قطع منه فهو جيب تمام الميل
الباب الحادي والعشرون في معرفة درجة الشمس من الميل وضع الخط على الستين
 والمورى على جيب الميل اعظم وحرك الخط بحيث يقع المورى على
 الميل الجزوى في الميسوط فما قطع الخط من اجزاء القوس فهو درجة
 الشمس التي في الميل ميبدا **باب** ان كل جزم من اجزاء الميل فانه
 يشترك في اربعة اجزاء من تلك البروج جزئين شماليين وجزئين
 جنوبيين وفي الاجزاء التي ابا دلا من الاقطاب اوالا نقل بين بعضا
 واصدا ما حلت هذه المنقبين فان هذا الميل اليها **الباب الثاني والعشرون**
 في معرفة ذلك بوجه آخر وضع الخط على الميل الكلي من القوس وادخل
 من الميل الجزوى في الميسوط وعلم ونقل الخط الى الستين فما قطع
 المورى منه فهو جيب الدرجة **الباب الثالث والعشرون** في معرفة درجة
 الشمس من النائية وعرض المبدأ عرف الميل من النائية والعرض من **الباب**
 الرابع عشر واعرف درجة الشمس من احدى المماس اللذين قبل هذا **باب**
الباب الرابع والعشرون في معرفة درجة الشمس من العرض وسعة المشرق وضع

الخط على خط المشرق والمغرب وادخل من العرض في المنكوس علم بالمورى
 ونقل الى سعة المشرق وانزل من المورى الى المنكوس بميل فاعرف منه
 درجة الشمس **الباب الخامس والعشرون** في معرفة درجة الشمس من العرض
 والارتفاع الذي لا تعرف اعرف الميل من العرض والارتفاع الذي لا تعرف
 من **الباب** التاسع عشر واعرف درجة الشمس من **الباب** الحادي والعشرون
 واصل علم **الباب** **العشرون** في معرفة الميل الثاني وهو قوس
 من دوائر الترتيب على تلك البروج وباب المرفوع من تلك البروج
 ومن منطقة البروج ومعدل التنازل **باب** ان نقص الخط على خط المشرق
 والمغرب واخرج من درجة الشمس في المنكوس الى الخط وعلم ونقل
 الخط على بقية الميل الا اول تلك الدرجة وانزل من المورى الى
 القوس في المنكوس فوجدت اجزاء من تلك البروج واعرف
 سببها ان اول قوس الميل الثاني في الجزء المرفوع **الباب الثاني والعشرون** في
 معرفة ذلك بوجه آخر وضع الخط على الستين والمورى على جيب
 ويد وقبته ونقل الخط الى درجة الشمس وادخل من المورى الى الستين
 فما وجدت فهو الظل المنكوس لثلثي نصفه وفي غيره وجوده كثيره
 ونقصه ما اذ نقصه **الباب** **الثامن والعشرون** في معرفة درجة الشمس من
 الثاني وهو كس الوجدان في من **الباب** الذي قبله وضع الخط على الستين
 والمورى على عرض منج واما بقية وحول الخط بحيث يقع المورى

المحجب المبسوط الذي يفضي من آتيني بعد رطل الليل الثاني فما حاوره
 من اجزاء الارقاع فهو درجته الشمس **علم السبع والاشترقون** في
 معرفة بعد الكوكب عن معدل الثمار و هو قوس صغرى من زاوية
 بقية معدل الثمار ومركز الكوكب فيما بين نصف قطر المدار مركز الكوكب
 ومعدل الثمار وطريقة ان تظن ان عرض الكوكب وسيله الثاني وهو ليس
 طول فاون كما في جبهه وامده جفتا وان احتقا اخذنا فضل بينهما
 سوية لعرض المعدل ثم ضاع الخيط على تمام المسل الثاني لدرجه طول الكوكب
 فان لم تكن له سوية وضعت الخيط على السمتين والموري على حجب الثمر
 ونقل الخيط الى تمام المسل كدره ونزل من الموري الى التوسر بعد الكوكب
 عن معدل الثمار **علم ان الكوكب** واللمر من لوعرفه فان الميوان
 لدرجه طول مولده عن معدل الثمار **علم السبع والاشترقون** في معرفة عرض السبع
 بالرصد من جهة الشمس والكوكب رصده الشمس عن غايه ارتفاعها ^{حفظ}
 وانتهى اليه الارتفاع فان لم تكن له سوية فمواضع راس الحمل والميزان
 القوس **علم الباقي عرض السبع** وان كان له سوية فمواضع راس الحمل
 مواضع عرض السبع في اوجه اوله ان لم يكن مواضعه فزاد على غايه
 الارتفاع جميع فمواضع راس الحمل والميزان وان كان مواضعه
 فلا يكون من مساهله لاسل ونايله عن الى اوجه الحمل
 فاسقط من السيل في بقى فمواضع راس الحمل والميزان وان كان

الارتفاع الشمس

الارتفاع

الارتفاع زاوية عن سمت الرأس الى جبهه عرض السبع عنى الى الشمال في
 الشماليه او الى الجنوب في البعد الجبوتيه فزاوية السيل والحق من السيل
علم الباقي عرض السبع وان الغيبه من **علم** كان الباقي ارتفاع
 الحمل والميزان وتتمام العرض وكذا تعرف عرض السبع من غايه
 الكوكب اذا اشته مقام الشمس بعد ومقام السيل **علم** كنهه وهو اذا
 فرض ارتفاع كوكب بعدة شمال في البعد الشماليه وجنوبي في البعد
 اقل من بعده فان الكوكب يدعى الظهور وسماه في معرفة عرض السبع
 جبهه **علم السبع والاشترقون** في معرفة عرض السبع من جبهه
 ارتفاع الكوكب لا يدعى الظهور او جزاء الشمس لا يدعى الظهور ان كان
 في جبهه واخذت عن سمت الرأس من طرفين معرفة العرض من اكثرهما
 تزيد بعد على الغايه وتبقى المسبق من **علم** فالباقي مواضع راس
 الحمل والميزان او مقي السبع من **علم** فالباقي عرض السبع واما معرفة
 ذلك من اقل الغابتين فزوت تمام السبع على الارتفاع الحاصل فموضع
 فمواضع السبع **علم السبع والاشترقون** في معرفة عرض السبع
 من غايه ارتفاع الجزء ذي الغابتين اجمع الغابتين ونصفهما فمواضع
 السبع ونصف فضل بينهما وزاد على الاقل ونقصه من الاكثر
 فالحاصل بعد ذلك مواضع السبع **علم السبع والاشترقون** في معرفة
 عرض السبع من السيل وسعه المشرق وضع الخيط على سوله المشرق وادخل من

الميل في الجيب الميسوط الى الجيب وعمه بالمورى وانقل الجيب الى السمتين
 فما قطع من اجزائه فهو جيب تمام العرض **الميل الى السمتين** في معرفة
 عرض البلد من الميل والارتفاع الذي لا سمت له وضع الجيب على الارتفاع
 الذي لا سمت له وادخل من القوس بقدر الميل وعمه وانقل الى السمتين
 فما قطع من اجزائه فهو جيب العرض **الميل من السمتين** في معرفة عرض
 البلد من تعديل والميل وضع الجيب على السمتين والمورى على جيب تمام
 الميول انقل الجيب على تمام التعديل وانزل من المورى الى القوس فما
 وجدت من عند والمكوكس فهو سمت المشرق فما حفظها وضع الجيب
 على سمتها من والى القوس اذ دخل من الميل في الميسوط وعمه على المقاطعة
 وانقل الجيب على تعديل نصف النهار وان شئت فما دخل من الميسوط
 مثل نصف التعديل وعمه وانقل على تمام الميل كما هما واحدهم انزل
 من المورى الى القوس كجيب عرض البلد **بالساعات** في معرفة غاية
 ارتفاع الشمس او الكوكب وهو قوس صغير من ابرته ونصف النهار
 فما بين الجزء والاق في وطرفه ان تنظر الى جيب ميل الشمس او الكوكب فان
 موافقة لعرض البلد في الميل والبلد على غاية ارتفاع الجيب فمعرفة
 ارتفاع الجزء فان زاد السبع على فالق الزيادة من السبعين
 فالق فهو الغاية وان كانت جيب الميل والبلد على لفة لجهة العرض فالق
 الميل او بعد ميل ارتفاع الحمل فالباقي هو غاية الارتفاع **السادس**

السابع والثمانون في معرفة بل سمت الشمس او الكوكب المورى
 في عرض مصر وضل امه وان سمت فعل يكون ذلك مره او مرتين
 واما درجتى ودرجة المسامتة وعلم اذا كان عرض البلد اكثر من الميل
 الكلى فلامسا منه لجزء الشمس البتة وان مساواة فدرجة المسامتة
 راس السرطان في البلد والشمالية وراس الجدي في البلد والجنوبية وان
 كان عرض البلد اقل من الميل الكلى فالشمس سمت الرأس مرتين ودرجات
 المسامتة هما اللتان بينهما مساو لعرض البلد وجهتها جهة العرض **والثاني**
 الكوكب فلا يحلوا من بعد وان يكون موافقا لعرض البلد في جهة
 اوله ان خالف فلامسا من البتة ويكون غاية ارتفاعه راية عن
 سمت الرأس الى جهة التي فيها ميله ويبين الخلل لعرض البلد في جهة
 وكان بعد ذلك من عرض البلد فكمه حكمه قبه وان مساوي العرض
 مسامتة الرأس ان زاد بعد على عرض البلد كانت غاية ارتفاع
 زاوية عن سمت الرأس الى جهة العرض من جهة قطب الظاهر في
 العرض والبلد علم **التاسعون** في معرفة تعديل نصف
 النهار الشمس والكوكب من جيب الميل و عرض البلد تعدل نصف النهار
 موافقا وتباين نصف النهار المطلوب ونصف النهار المعدل الذي
 هو **معرفة** وطريقه ان تضع الجيب على تمام الميل وادخل من القوس لعرض
 البلد في الجيب الميسوط وعمه بالمورى وانقل الجيب الى الميل وسمه

راس

من المورري الى السنيني و علم غير علامته و احفظنا **لان** ان تدخلت
 الميل الى الخيط و تعلم و تفقد الى العرض فالعمل و صد ثم وضع الخيط على
 تمام العرض وانزل من العلامة الى الخيط و علم بالمورري و انقله الى تمام
 فما قطعت العلامة منه فهو جيب التعديل وكذلك تفعل بالكوكب اذا
 اقتت بعد مقام الميل **الباب التاسع والثمانون** في معرفة تعديل نصف
 النهار بوجه آخر وضع الخيط على ارتفاع رأس الحمل والميزان و ادخل من
 القوس الميل والبعد و علم على التقاطع و انقل الخيط الى الميل والبعد و اد
 الة من العلامة في القوس و علم بالمورري و انقل الى السنيني و جيب التعديل
 لنصف النهار **الباب العاشر** في معرفة تعديل من سنة المشرق و الميل
 وضع الخيط على تمام الميل و ادخل من تمام سنة المشرق من القوس و علم
 السنيني و علم بالمورري و انقل الخيط الى السنيني فما قطع منه المورري فهو جيب
 تمام التعديل و **علم** انك متى زالت من السنيني بحسب تمام سنة المشرق
 و لم تقم الخيط فالعمل فيه كما تقدم في القطر وكذلك كل عمل يشاء به
 عاجد الى عاد و القول فيه و **علم** **الباب الحادي عشر** في معرفة
 التعديل ايضا من سنة المشرق و عرض البلد وضع الخيط على تمام الميل و اد
 من السنيني بحسب سنة المشرق الى الخيط و علم و انقل الى عرض البلد
و ان فادخل من السنيني بحسب العرض و علم و انقل الى سنة المشرق فالقطر
 و اعد ثم ادخل من المورري الى السنيني بحسب التعديل و انقل الى التعديل

بهذا القدر و انقله **علم** **الباب الثاني** في معرفة المطالع بالعلك
 المستقيم اما مطالع الاحب فاقوم ما يطالع معهما من دايه و معدل السما
 و يقال لدرج البروج درج السوء و لدرج معدل النهار درج المطالع
 الفلك المستقيم المراد بالبدل الذي لا عرض له و يقوم مقامه لفته في جميع
 العروض و دائرة نصف النهار فان من الاحب في الطلوع على
 البلد الذي لا عرض له سمو ما بينهما في التوسط على دائرة نصف النهار
 جميع العروض و اختر جيب الكسب البلد الذي لا عرض له بان العباد ما من
 في طلوعها و توسطها و غروبها بعد و حد لا يتخلف ابدأ و بهلا يكون
 غير ما من ذوات العروض اما مطالع البروج في الافاق المماثلة
 عبارة عن ما يجوز من معدل النهار زرع الاجزاء الممطر و ضد و ا
 الة من الصفاة على ان جعلوا سبب المطالع بالعلك المستقيم اول
 الجدي و مطالع الافاق المماثلة من اول الحمل بضرورة و عدت الى ذلك
 و **علم** ان مطالع الحمل والثور و الجوز بالعلك مستقيم **علم** وكذلك
 كل ثمان بروج كتحصن بفض من فصول السنة فاطلوعها **علم** جزوا
 فالثلاثة الاولى للربيع والثانية للصيف والثالثة للخريف والرابعة
 والذات يخرج بالعمل ذكره سموه و ترمز من اول الفضل الذي كانت فيه
 فان كنت في فصل الشتاء فالذي يخرج من المطالع هو مطالع
 من اول الحمل الى درجت الشمس فان دت **علم** كان السبع المطالع

كلك المدة من اول الجدي في كلك في الفصل الصيفي تزيد على ما يخرج
 كلك **قف** وفي الخريف تزيد **درج** ووجه العمل بان يوضع الخيط على
 تمام الميزان فنظر كم بين درج الجوز من المنقلب القريب منها متقد ما كان
 متقدرا ولو اقل من مثله من القوس في الجيوب المبسوطة و علم بالموارد
 والنقل الخيط الى السنتين فاقطع الموريس منه فهو المطبق على ان كانت
 الاجزاء المبسوطة مطابقتها من فصل الشتاء او الصيف والا فو تمام المطالع
 وليس كمن عليك معرفة المطالع اذا اردت ان تعلم سببا من اول كلك
 ليترب على المطالع البهية **الباب الثالث** **وان يكون** في معرفة مطالع
 الكلك مستقرا بطريق آخر فضع الخيط على المسلك وادخل من بين الجوز
 الى الخيط و علم بالموارد في النقل الخيط على تمام الميزان كما وادخل من
 الموريس الى السنتين في المبسوطة وحفظ ما قطع من الخيط ثم وضع الخيط
 على تمام الميزان الجوزي وانزل اليد من المنحوظ في المبسوطة و علم بالموارد
 والنقل الى السمتي فاقطع من الموريس فهو المطالع او حسب تمام ما
 كما تقدم واند علم **الباب الرابع** **فان يكون** في معرفة مطالع الكلك مستقرا
 الى درج السواضع الخيط على السنتين وادخل من القوس تمام الميزان
 في المبسوطة الى الخيط و علم بالموارد في النقل الخيط على المطالع التي تحصل الدرجة
 المناضبة من الفصل الذي انت فيه صيفيا كان وشتويا وان كان
 خريفيا او بربيعيا فضع الخيط على تمام المطالع وانزل من الموريس الى

محول

القوس

القوس من درج السوسى لكان الخيط على المطالع والتمام درج السوسى
 ان كلك الخيط على تمام المطالع **الباب الخامس** **فان يكون** في معرفة مطالع
 مفر ووجه من درج البروج من درج المطالع موافق تمام المطالع او الارتفاع
 ومطالع آخره كما كان بينا من الدرجات والكسور هو ما يخص
 كلك الدرجات من المطالع وبذلك درجة المظليعة هي المدة التي بين طلوع
 اول الدرجات على فوق السد الذي يلغى عن رؤوس طلوع آخره **بعضها**
 هي المدة التي بين توسط اول الدرجات وتوسط آخره في جميع الاوقات
 وقد تقدم القول فيه واند علم **الباب السادس** **فان يكون** في معرفة مطالع
 بعد معلوم العرض موافق تمام المطالع الدرجات التي تزد بالكلية مستقيم
 فاقطع من جبه سبعا موافقا لوجه عرض البهية فانقص بعد ذلك نصف النهار
 من تمامها من اول الحمل فالجاصل بعد الزيادة والنقصان هو مطالع
 الدرجات المعروضه بالبهد واما ما يخص درجات مفر ووجه لبرج او
 او اكثر من الدرجات المظليعة فالعمل فم كما تقدم في مطالع الكلك مستقرا
 واند علم **الباب السابع** **فان يكون** في معرفة درج توسط الكوكب ومطالعها
 بالكلية مستقرا وهي الرطيق وبعده مطالع الكوكب صغلا وطريقه
 تضع الخيط على تمام الكوكب وانزل من السنتين في المبسوطة بقدر
 درجة طول من المنقلب القريب منها متقد ما كان او متقدرا في وقت انتهى
 كلك البعد و علم بالموارد في النقل الخيط الى تمام عرض البهية وانزل من الموريس الى

الى القوس في الميسوط فما وجدته من بعد وزاد على مطالع المنقلب
 من الكوكب ان كان الكوكب متقدما او انقصته ان كان متأخر فثبت
 انتهى العدد وهو مطالع الجزء الذي يتوسط الساعات مع الكوكب **المسألة الثامن**
والثاني في معرفة قوس النهار والليل للشمس والكوكب من جهة التعديل
 بعد نصف النهار للشمس والكوكب على وجه ان كان جهيل او السعد
 في جهة عرض البلد وانقصه من **صان** كانت الجهة مخالفة فجمع او
 قوس النهار بعد من **قبا** الباقي نصف قوس الليل لغيره **المسألة**
الثاني في معرفة قوس النهار بوجه آخر اعرف الفضل من
 مطالع الدرجه بالبلد ونظيره فما كان قوس النهار ان كانت
 الدرجه مورا فقله بغيره في الجهة وانه قوس الليل **المسألة الثالث** في معرفة
 النهار بوجه آخر من سمت المشرق والليل ضد الخط على تمام الليل
 واخذ على الميسوط في استين من حيث تمام سمت المشرق وعلم الموقد
 والنقل الخط الى استين في قطع منه فهو جيب نصف قوس النهار والليل
المسألة الرابع في معرفة قوس النهار من اصل الغاية وكذلك
 او لا معرفة اصل الساعات ونظيره في سوان تضع الخط على استين تدعى
 الساعات في الميسوط وعلم الموقد والنقل الخط على تمام
 العرض انزل من الموقد في الميسوط الى قوس الارتفاع فما وجدته
 فهو اصل اصطلاحه وانما اصل في الحقيقة هو جيب هذا القوس

نصف

المسألة في معرفة قوس النهار منه فنضع الخط عليه واخذ على غار ارتفاعه
 في الميسوط الى الخط وعلم الموقد في النقطة الى استين في قطع منه
 سهم نصف قوس النهار والليل فان كانت الغاية اكثر من الاصل فانه
 جيبها وانزل من استين بقدر بقية او شبهه وحل الموقد بقدم في
المسألة فاستعمل غاية الليل ان كانت اقل من الاصل وحل الموقد على علم
 انه انما يخرج بهذا النصف قوس كاتك الدرجه ان كانت اقل من **صان**
 وان يخرج لك نصف قوس بسلك واصل علم **المسألة** في معرفة
 في معرفة عدد الساعات لندرك ليك الساعات وسوان تقصف نصف
 قوس النهار وعلى كل ساعة **صان** درجه فينت انتهى العدد وهو عدد
 يوكف فان بقي اقل من **صان** في كل درجه **صان** دقائق فالجمع من ذلك
 هو دقائق من ساعة وكذلك تفعل في قوس ليك وان شئت فاطف
 ساعات نبارك من **صان** فابقي فهو عدد ساعات ليك **المسألة**
 تقصف بعد نصف نبارك من **صان** فابقي فهو وجعل لكل **صان** درجه
 فان بقي شيء فاجعل لكل درجه **صان** دقائق ثم لا يسبق على **صان** فقتضى
 القوس الزيادة او انقصته من **صان** ان اقتضى النقصان فالاصل
 ذلك هو عدد الساعات **المسألة** في معرفة اجزاء الساعات
 الواحدة الزمانية اعرف من تعديل نصف النهار وزاد على **صان** او
 انقصته من **صان** فالباقي هو جيب الساعات الواحدة من ساعات نبارك

او ليك **اعلم ان الساعات** من نصف النهار او الليل **الساكن**
والتي في معرفه صرف الساعات المستوية الى الزمانه والزمانه
 المستوية السطوح المستوية درجات والحق لكل ساعة زمانية
 اجزاء **عشر** انتهى العدد وهو عدد الساعات الزمانه وان بقي اقل
 من اجزاء ساعة فانه من ساعات مستوية وكذلك بالساعات الزمانه
 تسبها درجات وتقفها لكل **درجه** ساعة وما بقي منه من ساعات **واعلم**
 انك اذا اقيمت من اجزاء ساعة زمانية فمنها كان الباقي عدداً
 المستوية وان ردت على عددها ساعات فويك المستوية **ولما كان**
 المبلغ اجزاء ساعة واحدة زمانية من ساعات **ويك المستوية**
والتي معرفه سعة المشرق الشمس والكوكب وسوقه صغرى من
 ديرة الافق فيما بين مطلع العقدين وطريقه ان تضع الخط على قوس
 عرض البلد وتزاليه من المثل والبعده في الميسوط وعلم بالمورى والنقل
 الى السميني فما قطع منه فهو جيب سعة المشرق **التي**
 في معرفه سعة المشرق من بعد نصف النهار او الليل او البعد
 وضع الخط على السميني وادخل اليه من قوس التعديل وعلم بالنقل
 على قوس الميسول وانزل من المورى الى القوس وسجدت من عدده
 المكسوس فهو سعة المشرق **التي** في معرفه سعة المشرق
 من بعد ميل وعرض البلد او ميل الشمس وبعده الكوكب وضع الخط على عرض

البلد

البعد وادخل اليه في الميسوط من بعد نصف النهار وعلم بالمورى
 والنقل الى قوس الميسول والبعده وانزل من المورى الى القوس وسجدت
 المشرق **التي** في معرفه الارتفاع الذي لا سمت له الشمس
 او الكوكب بعلم ان الشمس والكوكب اذا مر احداهما بالبره اول التمام
 وهي الديرة والمارة بعقبها الافق وتقبضها ويرد نصف النهار وسما
 الارتفاع من مغيبه وقتها ان وقع مما سمت الارض الرجل فان به الديرة
 لا تغيرها حسب زوايا اجزاء كخط البروج ان كان الارتفاع لا سمت له
 فان المستقبل للشمس والكوكب وسوى على هذه الديرة يكون متوجهاً
 المشرق فكان الارتفاع شرقياً او الى المغرب الكون الارتفاع غروباً
 وعلم ان ديرة اول السموات هي مدار الحمل والميزان في البلد الذي
 لا عرض له وان كان جهة ميل الشمس وبعده الكوكب محاذاً لخط عرض البلد
 فان البره لا يمر بالبره اول السموات **ابداً** الاحسنة الا بالقطب
 فان كانت البعد ما عند معدل النهار الى جهة عرض البلد وكانت اقل
 من عرض البلد فان لها ارتفاع لا سمت له **والتي** في معرفه سعة
 عرض البلد والبعده ان تضع الخط على عرض البلد وادخل اليه من
 الميسول في الميسوط وعلم بالمورى وادخل الى السميني فما كان الكوكب
 من اجزاء هو جيب الارتفاع الذي لا سمت له **التي** في معرفه سعة
 في معرفه الارتفاع الذي لا سمت له من سعة المشرق وعلم عرض البلد

اجعل مثل عرض المربع جيبا وضع الخيط على قوسه وادخل من طرفه
 في الميسوط وعلم بالمورى ثم اجعل قامة النقل جيبا اي اجزاء كانت
 وضع الخيط على قوس هذا الجيب وادخل من المورى الى السنتين
 جيبا لارتفاع الذي لا يست له **المشقة** وضعت الخيط على ما وضعت
 عليه اولا وضعت ما نقتت عليه وعلقت نقتت على ما وضعت منه
 فالعمل واحد فاعرفه **المراد في سنتين** في معرفة الدائر من العنكب وفضل
 الدائر لارتفاع مفر من الشمس او الكوكب للدائر من العنكب قوس من
 الجوزة فيما بينه وبين دائرة نصف النهار ومعرفة بطريق الاصل
 تعرف تفاوت ما بين جيب العاية وارتفاع الوقت وعلم من سنتين
 بقدره وضع الخيط على الاصل وانزل من العنكب الى الخيط وعلم بالمورى
 والنقل الخيط من سنتين فما قطع المورى من جيبه فموسم قطب
 الدائر قوسه تقويس السهام **وان** العنكب فضل الدائر من نصف القوس
 كان الباقي هو الدائر من الشروق الى وقت الارتفاع ان كان شرقا
 وان فؤادها في الغروب وان كان الارتفاع غربا ففضل الدائر
 ما بين وقتها الى نصف النهار متتمة ما كان او متاخرا **المراد في**
والسنتين في معرفة جيب الترتيب لما يترتب عليه من فضل الدائر وغيره
 وموافقا من ما بين سهم فضل الدائر وسهم نصف القوس مع طريقه من حيث
 الاصل ان تضع الخيط على الاصل فادخل من الميسوط بارتفاع الوقت

كبح فضل الدائر وقد تقدم تقويس السهام

وعلم بالمورى والنقل الخيط الى السنتين فما قطع منه المورى فموسم
 الترتيب **المراد في سنتين** في معرفة جيب الترتيب بطريق الاصل
 وضع الخيط على العاية وانزل المورى من المورى في الميسوط بقدر سهم نصف
 القوس وعلم بالمورى والنقل الخيط على ارتفاع وقتها واصعد من
 الى السنتين فجد جيب الترتيب **المراد في سنتين** في معرفة فضل الدائر
 من جيب الترتيب وسواء علم جيب الترتيب من سهم نصف القوس فما
 بقى جيبه سها وقوسه من فضل الدائر **المراد في سنتين** في معرفة فضل
 من سمت والميل والارتفاع وضع الخيط على تمام الميل وادخل المورى
 تمام الارتفاع في الميسوط وعلم بالمورى والنقل على تمام سمت وانزل
 من المورى الى القوس فجد فضل الدائر **وان** شئت فادخل من تمام
 سمت وعلم والنقل على تمام الارتفاع فالعمل واحد **المراد في**
والسنتين في معرفة الارتفاع من فضل الدائر بطريق الاصل
 وضع الخيط على سنتين وعلم منه وله بقدر سهم فضل الدائر وعلم
 بالمورى والنقل الخيط على الاصل وادخل من المورى في الميسوط
 الى سنتين وعلم فما بين العنكب وجيب العاية هو جيب الارتفاع
 اصل علم **المراد في سنتين** في معرفة الارتفاع من الدائر من
 العنكب بطريق اخر اجعل سهم نصف القوس جيبا وضع الخيط على
 قوسه وادخل من العاية الى الخيط وعلم والنقل الخيط على الترتيب

وهو قوس حجب الترتيب المتقدم ذكره **وان شئت** فادخل من حجب الترتيب
 و علم وانقل على الغاية وانزل من الموردي في الميسوط الى القوس
 سجدة الارتفاع **باب المصنوع والمستوفى** في معرفة الارتفاع من فضل
 الذير و استمت والميل وضع الخيط على تمام سمت وادخل من تمام
 المسل و علم وانقل الخيط على فضل الذير و علم وانقل على تمام الميل
 فاصول احد وانزل من الموردي الى القوس بقية تمام الارتفاع **باب**
ان من يستوفى في معرفة ارتفاع الذير من حجب الترتيب والاسل
 وضع الخيط على استين وادخل من الاسل و علم وانقل على ترتيب
 الارتفاع **وان شئت** فادخل من الترتيب و علم وانقل على الاسل
 وانزل من الموردي الى القوس سجدة الارتفاع **باب المصنوع والمستوفى**
 في معرفة الطالع والغارب والعاشر والرابع من ورج البروج **باب**
 او نهارا من الذير والمطلع زوايا الذير من الكوكب على مطلع جرد
 ان كان نهارا و على مطلع الغروب ان كان ليلا في جميع ذلك مطلع
 الطالع بالبدوة تقوس المطلع البدوية تعرف الطالع ونظيره **باب**
واعلم ان مطلع الطالع بالبدوة هو مطلع العاشر الكوكب المستقيم ونظيره
 الرابع فانهم **باب المصنوع والمستوفى** في معرفة الارتفاع وان رقبه من قبل الكوكب
 المتوسطة او من الجوز من كوكب البروج الذي هو عاشر الوقت وكذا
 واحد فان مطلع الكوكب هي مطلع الجوز المتوسطة فعد علم منه العاشر ثم

ان

اصله والمطلع بالبدوة وهو انما الى ورج السوا تعرف الطالع ونظيره
 ونظيره العاشر وهو الرابع وبقية الارتفاع **باب المصنوع والمستوفى**
 في معرفة سمت كحل ارتفاع الشمس والكوكب سمتا ونسب من
 دائرة الارتفاع في فناء بين دائرة الارتفاع ودائرة معدل القوس ونظيره
 العرض دائرة المشرق ان تضع الخيط على تمام العرض وادخل من حجب العرض
 و علم بالموردي انقل الخيط على الارتفاع الوقتي وادخل من الموردي
 السمتين في قطع من حجب السمتين السمت الوقتي ان لم يكن السمت
 ولا الكوكب بعد وان كان الشمس والكوكب بعين السمت **واعلم**
 انك ستعرف سمت من العرض لم تقم الخيط فادخل نصفه او اقله كحل
 على ما ترى في عمل الطلقة قد نمر القول في ذلك فان كانت جرد
 او البعد هي السمت لجهة العرض فاجع حجب سمت المشرق الى حصة السمت وان
 فعد فضل السمت ان كان الميسل والبعد في جهة عرض السمت فادخل فضل
 السمت من السمت فاحفظ وضع الخيط على تمام الارتفاع وانزل من السمت
 سمت الميسل الى الخيط و علم بالموردي انقل الخيط الى السمت في قطع منه
 الموردي فهو حجب السمت **واعلم** فان كانت حصة السمت اكثر من حجب
 سمت المشرق فاستم جنوبا وان كانت اقل فاستم شمالية وان شيا وبها
 فالارتفاع سمت له وان لم يكن ميل فالجهد فبؤته اما في السمت **باب**
 حصة السمت فادخل ذلك فاحفظ وتعرف بهذه الطريقة سمت السمت

الابد الظهور فانما ليست لها مسعة مشرق وسياق في سمت طريف
 يعرف مناسموت الازهار الالهية الظهور وانما علم **السبب الثاني**
والسبب الثاني في معرفة سمت من الارتفاع والذراير والميل وضع الخط
 تمام الارتفاع وادخل اليه في الميسوط من فضل الذراير وعلم وادخل
 على تمام الميل وان شئت دخلت من تمام الميل علمت ونقلت
 فضل الذراير فالعمل واحد فان دخلت من المورى الى السمت
 جب تمام سمت **والوجه** سمت لمة والطريقه والغيره في الابد
 الشمالية فالسمت لا يكون جهته شمالية الا اذا كانت الشمس في البروج
 الشمالية وكان الارتفاع اقل من الارتفاع الذي لا سمت له
 فقد هان الشرطان او احدهما فان جهته سمت كون جنوبية في الابد
 الجنوبية فالسمت ابد جنوبية الا اذا كانت الشمس في البروج الجنوبية
 والارتفاع اقل من الارتفاع الذي لا سمت له فان سمت يكون
 وكذلك سمت الكواكب **والوجه** سمت الكواكب لاه الظهور فان
 كان الارتفاع في جهة واحدة عن سمت الشمس فجهة سمت القطب
 الظاهر في ذلك العرض فان كانا من جهتين عن سمت الشمس فان
 كان الارتفاع الذي ترينه اقل من الارتفاع الذي لا سمت له
 فجهة سمت القطب الظاهر ايضا وان كان اكثر من الارتفاع الذي لا
 له جهة سمت فجهة سمت القطب الظاهر **السبب الثالث والسبب** في معرفة

سمت من ظل عرض البلد المكتوس مسعة المشرق اجعل اجزا قائم
 جيبها وضع الخط على قوس وانزل من السمتي بعد رطل عرض
 البلد المكتوس علم بالمورى وانقل الخط على الارتفاع وادخل
 المورى الى السمتي تجد جهة سمت كحل العمل كما تقدم **السبب الثالث**
والسبب الثالث في معرفة سمت من مطلع المتوسط والميل والارتفاع
 اعرف فضل ما بين مطلع المتوسط ومطلع ذرجه الشمس او الكوكب
 مطلع الفك المستقيم وسبق فضل المطلع ثم وضع الخط على تمام الارتفاع
 وادخل من فضل المطلع في الجيوب المبسوطة وعلم بالمورى وانقل
 على تمام الميل والسمت **والوجه** فان دخل من تمام الميل وعلم وادخل
 على فضل المطلع فالعمل واحد وانزل المورى الى القوس في
 جهة سمت وجهته معلومة كما تقدم وانما ذكرت في طرفه فان
 بعض مل زمانا انحر على سمت بالجب بغير وتر المدار ولولا انحر
 الجبال الحق ومعاينة اهد لم تبهين جهته وانما علم **السبب الرابع**
 في معرفة الارتفاع من سمت وضع الخط على السمتي والمورى على
 جب تمام العرض وانقل الخط على تمام سمت وانزل من المورى
 الى القوس في المبسوطة فوجه سمت وضع الخط على تمام الارتفاع
 عرض البلد في المبسوطة وعلم بالمورى وانقل الخط الى السمتي فان
 قطع من المورى فهو جب تمام جهة الارتفاع اعرف من جهة الارتفاع

فان كانت الشمس لا تسيل لها والكوكب لا بعد له فاصححة على الارتفاع
ان كان لها ميل فضع الخط على عرض البلد وادخل الميزان في الخط
سببته يا بعد واول القوس علم بالموردى والاصل على تمام
الارتفاع وانزل من الموردي الى القوس حتى تجد الارتفاع فاقبلي بقوس
الارتفاع فان كان الميل شماليا والسمت جنوبيا فزد تعديل الارتفاع
على حصة الارتفاع فاصححة الارتفاع وان كان الميل جنوبيا فانقص
تعديل الارتفاع من حصة الارتفاع فاقبلي بقوس الارتفاع في الساعات
الشمالية وفي الجنوبية كذلك واثبت علم **باب الارتفاع من الساعات**
في معرفة الماضى الباقي من الساعات في بعد غير بلدنا اذا كان
في بلدنا معلوما علم ان المدة التي من توسط بعض اجزاء الفلك في
حين سواها كان جزاء الشمس وعجزه وهو تفاوت ما بين الساعات
الطول فالبلد الاطول يتوسط فيه اجزاء قبل البلد الاطول لا بعد ارتفاع
الطول اذا جعلت اجزاء الطول على كل بلد منها ما هو مستوي فخذ
علم من فضل الارتفاع عند فضل البلد عند علم في كل بلد معلوم الطول **مشهد**
فضل البلد عند الارتفاع ودرج قبل الزوال والبلد المطلوب اكثر طول
منه بعشر درج ففضل البلد فيدعون درج لان الشمس تتوسط عندهم قبلها
بعشر درج وان كان اقل في الطول والغروب بعد زمانها في الساعات
باب الارتفاع من الساعات في معرفة اجزاء الجهات الاربعة من معرفة الساعات

فاحفظ فان كان الساعات شمالية فاقبلي
حصة الارتفاع من تعديل الارتفاع

الارتفاع

الارتفاع هو اكثر من الارتفاع وكنت بدرجه وادونا قبل الزوال والارتفاع
من الارتفاع وكنت بعد الزوال لئلا يتغير الارتفاع في ما يستخرج
السمت فان كان السمت شرقيا جنوبيا او غربيا شماليا فابعد و
اول قوس الارتفاع وضع الخط على بعد رجب الارتفاع وضع الخط
على الارتفاع وتوابعه مستويا بحيث يكون سطح موازيا لسطح الافق
والعقب من جهة الشمس على ما قولا في حيزه واسكنه بك وادخل
بحيث يقع على الخط على خط الارتفاع الذي هو على السمت فكون احد خطي
الارتفاع الذي يثبت منه بعد واثبت مواجزة المشرق والمغرب والمركز
الى جهة المشرق ان كان الارتفاع شرقيا والى جهة المغرب ان كان
الارتفاع غربيا ويكون الخط الاخر مواجزة لخط نصف النهار واذ كان
المشرق عن يمينك كان المغرب عن يسارك فان جهة الجنوب اما كسر
بذلك المثال وراي ذلك **باب الارتفاع من الساعات** في معرفة سمت كره وغربا
من البلد وسمت البلد قوس سنغري من دائرة الافق فيما بين مواجزة المشرق
المغرب وسمت رؤسنا ورواسل كره وبين خط المشرق والمغرب فيه
خطي المنقشر على قربها من المعلوم ان الجزء الذي يرسمت رؤسنا
ان كانت كره شمالا او جنوبا على شرقية عن مدنا فان ذلك الجزء يتوسط
السمت قبل توسط كره عندنا بقدر وصل ما بين الطول لان فرضنا فضل
الطول فضل دائرة في بلدنا لجزء المشرق وضع علمنا ارتفاعه عندنا و

قل

وترتبط بكرة شرقها اندتالي فمن المعلوم ان المستقبل للجزء المغير وهو
 به والكل يكون مستقبلا لوجه كذا وسنذكره في القاع الجزاء هو سمت كذا وكذا
 اذا تأسس توسط هذا ما اصل واحد وقد تقدم ان جزء المساحة في
 كل به مولدي سيدا وبعد عن مقدار النما رسا ويا لغيره المبدئي يكون
 المساحة بكرة كذا ورج ونصف ربيع من ربع الجزاء وسنذكره
 درج ونصف ربيع من ربع السرطان وهذا الجزاء ان حاله ان
 كل واحد منها احد وعشرون درجة فاذا فرضنا دايما به جزئين
 قدر فضل به من الطولين واستخرجنا لاول ارتفاع ما تقدم ولكن سنه
 كان فهو سمت كذا وهو بشرق **سبا** درجه ونصف ربيع ومبصر
 جزاء على ان غاية الميل **علا** و عرض مشرق **علا** وطولها **علا**
 كذا عرضها **كا** و عرض مفر **علا** وطولها **علا** من الجزاء كذا
علا في اوقات سمت بغير كذا فاقبل المثلث مفر كذا واستعمل
 الجزاء الذي يرسمت رؤسها على **كبا** **علا** **علا** في مفر كذا
 القيد بوجه آخر اقرب من الاول في تقرب ولم يكن في اعماله كذا
 به فرق تقرب سوى هذا وانما ذكرته لان الانحراف عن سمت القيد به
 لا يبرز وقد عابوا الشرع وهو ان تجد عن المركز بقدر رجب فضل باس من
 برك وعرض كذا من اجزاء الجيب استينى عن وسط السماء و علم علامه
 البعد عن مركز على خط المشرق والمغرب بقدر فضل باس الطولين من

بطل

الجيب استينى ايضا و علم علامته وانسرج من العاصمين في الجيوب
 فبحث نقاطه وضع الجيب على المقاطعة في قطع المحيط من احسن القوس
 من جهة خط المشرق المغرب فهو سمت وقام به الى **علا** هو ان انحراف عن
 الخط **علا** سمت كذا بهذا الطريق فهو ان تمام ان كان عرض كذا
 من عرض برك فبني ثمانية عن برك وان كانت اقل فبني جنوبه
 ان كانت اطول فبني شرقه والا فبني غربه وقد علم من ربع الد
 فيه **كبا** **علا** في معرفة نصب القبلة استخراج الجيبات الاربع
 كما تقدم وصل خط المشرق والمغرب وكذا خط نصف النهار
 والربع الذي فيه كذا فضع الربع فيه وابدع عن خط المشرق والمغرب
 سمت وضع الجيب عليه يكون طرف المحيط الى جهة كذا **علا**
علا في معرفة ما يطع عن فن برك من الكواكب يعزب وهو
 ابدى الظهور واكتفى اعلم ان سمتي كان بعد الكواكب اقل من تمام عرض
 فان لطلوعها وعزوبها سمتي ما ولي تمام العرض فان كانت جهة
 في جهة عرض البعد من الافق ولم يتغير عن هذا وان علم فالت جهة عرض
 البعد من الافق ولم يرتفع عنه وان كان البعد اكثر من تمام العرض
 وجهته جهة العرض كان ابدى الظهور والا فهو ابدى **علا**
علا في معرفة الارتفاع على سطح الكواكب سمتي وقت طلوعه
 نصف قوس الكواكب من طالع فان عجزت فزد عليها دورا في

الشرطي

فهو مطلع درجه طلوع الكوكب بالبلد نحو انما الى درج السوا تحوّل المطلع البليدة
 تعرف الدرجه التي طلعت منها الكوكب فان كانت فيما بين جزو السوا
 ونظيره فان لم يطلع منها او لم يطلع منها او وقت طلوعه فان كان يطلع
 فابن مطلع درجه طلوعه ومطلع النظير بالبلد هو الذي من انهاره وقت
 طلوعه وان لم يطلع منها فابن مطلع درجه طلوعه ومطلع النظير هو الذي من
 السوا وقت طلوعه واسم علم **البليدة** **التي** في معرفه درجه طلوع
 الكوكب هل يكون ذلك ليل او نهار وفي طرق منها ان تعرف الما
 من السوا والنهار وقت طلوعه وزد على نصف قوسه فابن فموقع فهو وقت
 توسطه **طراز** **نسيم** اسقط مطلع نظير درجه الشمس بالبلد من مطلع
 فان بقي شيء فهو الذي من انهاره وقت توسطه فان لم يبق شيء فالكوكب
 يتوسط وقت الغروب فان اذت مطلع النظير على مطلع الكوكب فاذت
 يتوسط قبل الغروب بعد الزيادة **طراز** **نسيم** اسقط مطلع الكوكب من
 مطلع الشمس بالبلد فان بقي شيء فهو الذي من السوا وقت توسطه وان
 لم يبق شيء فهو يتوسط وقت طلوع الشمس وان اذت مطلع الكوكب على
 نهار او ما مني من انهاره وقت توسطه هو مقدار الزيادة وقد تقدم
 ذكر الدرجه التي يتوسطها الكوكب **البليدة** **التي** في معرفه الدرجه
 بين موضع الكوكب وقت غروبها ونصف قوس الكوكب على مطالعته فان
 فهو مطلع نظير الدرجه التي تغرب منها الكوكب بالبلد فان كانت درجه

بين

فيما من النظير ودرجه الشمس تغرب منها او ما مني من انهاره وقت غروب
 من مطلع الشمس مطلع ارجه غروبها بالمطلع البليدة وان غرب ليلها فان
 من السوا هو قوسها بين مطلع نظير درجه الشمس ومطلع نظير درجه غروبها وقت
 قوسها واذت وقت توسطه فالوقت الذي تقدمه على بقده نصف قوس
 هو وقت غروب **البليدة** **التي** في معرفه ان كان بين طلوع الكوكب
 وتوسطها وغروبها بين الكوكب في القطب والغروب فهو ارج
 ارجي طلوعها وغروبها بالمطلع البليدة او ما بينهما في التوسط فهو
 مطلع ارجي منها بالقطب المستقيم **البليدة** **التي** في معرفه
 الما مني السوا في من السوا والنهار بارفع كوكب مغربا عن نصف السوا
 لارتفاع كوكب ما تقدمه واذت وقت توسطه فان كان الارتفاع شرقيا
 فالوقت تقدمه على وقت توسطه بقدر فضل اريه وان كان غربيا فتر
 عنه بقدر فضل اريه **البليدة** **التي** في معرفه حال الكوكب وقت
 مغربه من السوا برؤوف الوقت ام لان كان ظاهرا فوق الافق فهو
 ارتفاعه اذت وقت توسطه فان كان الوقت المغرب وقت تقدمه على وقت
 توسطه او ما مني من انهاره وقت توسطه بقدر فضل الكوكب تحت الافق وان تقدمه
 نصف قوسه فالكوكب على في المغرب ان تقدمه او ما مني من نصف قوسه
 فاجب المقدار الذي تقدمه او ما مني من فضل اريه وفضل ارتفاعه كما تقدمه فان كان
 فهو ارتفاع الكوكب فان كان الوقت متقدما على توسطه فالارتفاع شرقي وان

بين

آخر وقت توسط فهو غربي والله اعلم **باب ثامن في التمام في البرق**
 الذي ينادى فيه غايه جزا من قلب البروج او كوكبين او جزا من كوكب
 ان كان المسار البرزخا او البعيدا ككوكبين او ميل البرزخ او كوكب شمس
 واما متعلقا بالجملة فان هذه المسئلة تتحقق في جميع العروض فان اختص في
 العروض اجملة فهي البعد الذي لا عرض له وان كان متعلقا بالمقدار والجملة
 ففقط ان قل من اكثر ونقصت الباقي فهو عرض البلد واما جمل العروض
 جمة فهو كما ان التعلق في الجملة وان فهو جمة اكثر مما بعد عن معدل البعد
باب تسع والثمانون في معرفة ارتفاع كل قديم على سبط الارض هو توكنا
 ديرة مركزها عند مركز الارتفاع ومحيطها دائرة الشئ الذي تريد ارتفاعه
 واما في قياسه وسبب الارتفاع **علم ان القام** لا يكون من ان يكون الارتفاع
 الى مسقط جرد كما ان الجبل والاعمال والنجال فان كل من وصل الارتفاع ففصل
 بالكوكب واعرف الارتفاع المسبوط لهما الارتفاع وارتفاعه بين قديمك
 اصعد وجعل الارتفاع جيبا وضع الجيب على قوسه وانزل من السمتين في عرض
 جزاء الى المحيط وعمد الموربي والفق على القوس التي جيبها مساوية
 عمدة الارتفاع قيسك واصعد من الموربي الى السمتين فوجدت زاوية
 مقدارها بين البرك والارض فانما جميع فهو طول القام وامل في هذه
 المسئلة كما ان الارتفاع القام اذا نزلت من اثنا عشر ولم تخرج المحيط
 من بقيةها ورهبا كما تقدم فخرج الارتفاع لضعت القام او بعد فاعلم

لا يمكن كما

والطريق

والطريق المشهور في ان تقيس كجست يصير الارتفاع الشئ الذي تريد ارتفاعه
مسألة ارجع فاذرع جيبك من قديمك اصعد وراو على ذلك مقدار
 البرك والارض من الارتفاع وقت ان ذلك الارتفاع فخرج فهو طول الارتفاع
 كان لا يمكن الوصول الى مسقط جرد فقط في الارض مستوية وحصول الارتفاع
 واعرف طول المسبوط وعمد موضع قديمك علامة ثم راد الارتفاع اصعدا او
 مندا صعدا واعرف الارتفاع النزل الى مس بجزا وادواته من تقدم
 من كجاست ان كنت الارتفاع واما جمة ان كنت قد زدت وان كان
 الارتفاع كجاست فبالعكس كجست الارتفاع مساو الارتفاع الارتفاع من علم
 موضع قديمك علامة واذرع بين العلامتين فخرج فهو من القام وعم
 ان هذا الارتفاع انما هو ارتفاع القام عن موضع الذي وقع عليه القياس
باب ثمانون وتسعون في معرفة ارتفاع النمار وسوان تقف على ما في النهر
 فخذ الخفاطة حافة الارتفاع واعرف طول المسبوط على ان اجزاء القام
 اذرع بين البرك والارض كما تقدم في عمل النزل فان كان من عدد
 اصابع الارتفاع المسبوط فهو عمدة الارتفاع عرض النهر **فرد** وجه آخر وهو
 يقين في الارض علامة يكون الخفاطة كما في الخفاطة ما قد انصهر واذرع بين
 قديمك والعلامة فان كان فهو عرض النهر **باب الحادي والثمانون في معرفة**
 عمق الارتفاع على ما في البرزخ وحصول الخفاطة العنصر المشترك بين الماء
 الى ان يبرس بالجملة المقابلة اعرف الارتفاع المسبوط لهذا الخفاطة على تقدير

اجزاء القامة مد واذرع تقدر لم يتر واذن من النطق من بعدك والذراع
 فالبقى فهو مد ومقدر اذرع عن البر فاقدم ذلك **باب الثاني في الساعات** في معرفة
 ارتفاع الشمس على سبط غير البسيط الذي انت قديم عليه مثل ان يكون
 على سطح او غيره من امكنة المرتفعة عن المكان الذي تزار تقاعد القام
 ولا بد في هذا العمل من مشاهد مسقط جرم وموعلي مشاقم الا ان يكون
 لراسه مسقط جرم او ارتفاعا عن موضعك واما ان يكون لراسه ارتفاعا
 ومسقط جرم او ارتفاعا فان كانا متعنيين فان وقت ارتفاع كل واحد منهما
 تقدم والوقت الاقل من الاكثر فالباقي هو ارتفاع القام على السبط الذي
 هو عليه وان كانا متخالفين فان فضل في الاكثر كما تفعل في الارتفاع
 والوقت الاقل الا ان كانا من اكثرهما فالباقي هو ارتفاع القام وان كانا
 من ارتفاع واحد متخلفا فان وقت الارتفاع الاعلى من كاتس اذ ذراع الارتفاع
 الرضا فالجميع هو ارتفاع القام عن المكان الذي هو قديم عليه اذ ذراع
 اكنة اذا كنت بجانب لا يمكن فيه ان يتقدم او تاخر فرد النطق او
 نصف صبح كجوز الخارج ربع سدر القام وان سقطت ربع اصبح يخرج
 سدر القام وعلى هذا القياس وانك تعلم **باب الثالث في معرفة ارتفاع**
الشمس اذا اعلنت مشاهد من مكان مرتفع على مكان اخر مرتفع ولم
 الوصول لهما اوج ارتفاع كل واحد منهما فان ساويا فالشمس على
 وان اشتقت اوج فضل بينهما ثم اذرع بين مسقط جرمها ثم خذ من

السبعين

السبعين بعد الغسل منها وكذلك تجد عن القطب على خط المشرق بقية
 عد واذرع مسقط جرمها وتزل من الساعات مع الجيوب المبسوطة
 فيست قطعها وضع الخط على المقاطعة فاقطع الخط من قوس الارتفاع
 فهو ارتفاع الشمس **باب الرابع في معرفة موضع قطر ظل**
 القام على سبط الاق في وقت من وقت سوا وكان المقاس قايما على
 قايما ولا ومن هذا الباب عمل الساعات على السباط وسموا تيرورة
 كقول مركز مسقط جرم من المقاس علم عليها كجاءت الارتفاع والارتفاع
 ارتفاع الوقت المنزوع من سمة وظه المبسوطة ثم خطا خطا بالمرکز وضع
 من اجزاء الارتفاع الذي فيه سمت بقدره وسر خط است ثم اقم رأس
 المقاس من مركز البرية التي عشرة قها وسمها جسد المقاس ثم انقل من
 خط است بقدر جسد اذ طول الارتفاع المنزوع من اجزاء المقاس
 سمة با بعد وارجعته من المركز الى الجمله لانه لم يسمت وعلم حيث
 عدته فوالله التعل اذا وصل اليها طرف ظل المقاس كان الما من
 النهار اذ الب في المظهر وحق **باب الخامس في معرفة القامة**
 والقسمة واستخراج الجذر وهو الباب الذي تقدم الوعد به واذ علم
 يستقن من عن جميع ما صنعت في الجيب ولا بل ذلك اخترت اكثر
 الاعمال فان هذا الباب يتوصل الى جميع الاعمال فانها مرتبة على القامة
 والقسمة الجذر وهذا يعرف من هذا الباب جبر الهم اعم اعد او

في هذا الباب شيئا من ذلك لاننا في ما بنا هذا وفيه الباب ^{المعروف} ^{المعروف}
 اقسام **القسم الاول** وهو ضرب عددي في عدد واما علم ان الذي يخرج منه ^{المعروف}
 فهو ما هي مقسوما على **س** وهو اكثر ما يحتاج اليه في الاعمال وطريقة ان
 تضع الخيط على الستيني وتضع المورى على مثل احد المنز و بين من ^{المعروف}
 ثم اجعل المنز وسيلانها في بيضا وضع الخيط على قوسه وادخل من المور
 الى الستيني فما قطع من اجزائه فهو الخارج من الضرب **فوقنا مثال**
 ذلك اردت ضرب خمسة عشر في خمسة واربعين وصفت الخيط على
 الستيني والمورى على خمسة واربعين ونقلت الخيط على قوس ^{المعروف}
 اذ افرشت بيضا وسواربه عشر ونصفت من القوس و دخلت من المور
 الى الستيني فوجدت احد عشر جزءا وربع جزء وهو ^{المعروف} ^{المعروف}
 على ستين فاذا جمعت كلا منهن ستين جزءا كان المبلغ ستين
 خمسة وسبعين جزءا فانما في الاعمال العكسية فانما تستعمله ^{المعروف} ^{المعروف}
 الى **المعروف** انما يخرج مقسوما كما لا تك صفت الخيط على ^{المعروف} ^{المعروف}
 قوس ^{المعروف} ولو كان ^{المعروف} قوس في عدد وكان خرج مقسوما
 على ذلك العدد وسمى كان احد المنز و بين اكثر من ^{المعروف} ^{المعروف}
 على جزء منه جزئين واستعمله على ذلك كذا في الخارج من المور
 فان يخرج الاعمال انما توجد من ستين في جميع اعمال العكس لا تقدر في ضرب
 قدر اكثر من ^{المعروف} فانما كلفها جوب الحجب لا يتجاوز ستين فان احتج

فائدة

اكثر منها في التا و مسلم وغيره فانما تصنف الحجب وتعلمه وفي بعض
 النقل نقل الحجب ككل جزء من جزئين او مثلا او بقية على قدر ما يخرج ^{المعروف}
القسم الثاني وهو ضرب عددي في عدد وقسمته على عدد ^{المعروف}
 يدعى **حبا** وضع الخيط على قوسه ثم انزل من الستيني بقدر ^{المعروف}
 ايها كان في الحجب المبسوط الى الخيط وعلم بالمورى والنقل ^{المعروف}
 الى قوس المنزوب ^{المعروف} واخذ من المورى الى الستيني ^{المعروف}
 منزلا ^{المعروف} وما فان وضعت الخيط على قوس المقسوم عليه وترزت
 احد المنز و بين ولم تقم الخيط فانزل من نصفه او ربعه احي ^{المعروف}
 من اجزائه بحيث تقم الخيط وعلم وانقل على قوس المنزوب ^{المعروف}
 واخذ من المورى الى الستيني تجده نصف المطلوب ان كنت
 استعملت نصفه او ربعه ان كنت ترزت من الربع فاعلم ^{المعروف} ^{المعروف}
 اعمال النقل طريقة بالحبا بيان تقرب حجب تمام الارض في اجزاء
 القارة وتقسيم الخارج على حجب الارض فخرج النقل المبسوط ^{المعروف}
 اجزاء الارض ^{المعروف} وضع الخيط على الارض ^{المعروف} وسو قوس المقسوم
 عليه ونزلنا من الستيني باثنا عشر الى الخيط وعلم بالمورى ^{المعروف}
 الخيط على ^{المعروف} الارض ^{المعروف} وعلما من المورى الى الستيني فوجدنا ^{المعروف}
 جزءا وسو النقل المبسوط لهذا الارض ^{المعروف} اذ كان ^{المعروف}
 عشرة اجزاء ونزلت من الستيني باثنا عشر جزءا ولم تقم الخيط

الخيط فانزل من نصف القاعة وهي ستة اجزاء وعلم بالمورى في نقل
 الخيط على تمام الارتفاع وادخل من المورى الى السنتين **تجدد** وهو نصف
 الخيط لا تكف استتمت نصف القاعة والعلل بعد الارتفاع **ح** وهو
 الطريقة غير الطريقة المذكورة في اول الرسالة في عمل الخيط وكما سميت
 جميع الوجوه المذكورة في الاعمال لطال الكلام وانما يستدل بهذا
 على اصل من الوجوه والاعمال **القسم الثالث** وهو قسمه عدد على عدد
 وطريقة ان تضع الخيط على الطراز المقسوم عليه وتنزل من السنتين
 المبسوطة بقدر المقسوم الى الخيط وعلم بالمورى وانقل الى السنتين
 كما وجدت فهو المطلوب ان كان المقسوم مرفوعا او المقسوم عليه مخطئا
ثاني في عمل الارتفاع الذي لا سمت له وطريقة باحساب ان تقسم **حسب**
 مرفوعا على حبيب عرض السبد فتخرج حبيب الارتفاع الذي لا سمت له
 فتتم حبيب الميل على حبيب العرض مخطئا فتخرج كك الارتفاع الذي لا
 سمت له فطريقة ان تضع الخيط على عرض السبد لا تقسم المقسوم عليه
 ثم ادخل اليد من الميسر وتعلم بالمورى في نقل الى السنتين فيقطع المورى حبيب
 الارتفاع الذي لا سمت له وان كان المقسوم غير مرفوع او المقسوم
 عليه غير مخطئا فان الذي يخرج منه يمكن ان يكون مخطئا فان وضع الخيط
 على المقسوم عليه ونزلت من المقسوم ولم تكن الخيط فانزل من
 او ثمة او ابي جزء شئت من اجزاء بحيث تقطع الخيط وعلم ونقل

السنتين يخرج نصف المطلوب او ثمة على تقدمه وادخل من اجزاء هذا
 الخيط وقابلين ووقا يقدر في ان لم يكن المقسوم مرفوعا او المقسوم
 عليه مخطئا فاعلم ذلك **القسم الرابع** وهو استخراج الجذر اذا اردت
 جذره عدد فزود على نصفه اثنين او على منه لانه او ربعه اربعة وكذلك تصح
 اجزائه على هذا القياس كصفت سبعة فزود عليه ثمنه عشر وان كان جزءا
 من ثمة عشر فاذا جمعت العدد من فاحفظه مجتمع وابعد عن المركز من اجزاء
 السنتين بقدره وانقل الى الخيط بالمورى ثم انقل اليه والمرا من العدد
 واحفظ الباقي وانقل الخيط بحيث يقع على الحبيب المتصل بالباقي وانزل
 المورى في المكنوس الى خط المشرق والمغرب وعلم فان كان الحبيب
 ستيبت فبين العدد والسبب فهو الجذر وان لم يكن ستيبتا فانقل
 العدد بالمورى الى السنتين بجدة الجذر **والثاني** قبل ان تنزل من المورى
 في المكنوس ان تعرف الارتفاع الذي وقع عليه ونقل الخيط الى تمامه وادخل
 من المورى الى السنتين بجدة الجذر فان زاد المبلغ من المجتمع على **س**
 فانزل من حبيب السنتين كل جزء من اجزائه او اكثر ان تجتهد الى ذلك
 فان شئت **مثال** ذلك اربعة اربعة اربعة اربعة اربعة اربعة اربعة اربعة اربعة
 عليه عشرة واذ كان نصف المبلغ كان ثمة وعشرين ثم بقيت العدد المراد
 وهو عشرة فلو كان الخيط حتى وقع المورى على الحبيب المبسوطة انزل من ثمة عشر
 من السنتين فكيف يدونها وجمان **والثالث** دخلت من المورى في

الى خط المشرق والمغرب علمت في من العبادته والعتق من الجزاير
 السنين سوا الجزر **السنين** نعت الخيط على تمام الارز تفاع الدين
 ودخلت من المورى الى السنين حجة الجزر وهو عشرون حراً و
 هذا المقدار كفاية لمن كان له عناية بهداش ان ويكون هذا المقدم

الحمد لله رب العالمين واصلت

على سيدةنا محمد وآلها

وسلم تسليماً كثيراً

كشيراً

مستم



بسم الله الرحمن الرحيم

اكله تدافع الانعام على لدوام وكان شرف الاستقام والالام
 ناله الاموال ملك العدة ومن السلام والصفوة على نية حمة خير الانام
 وعلى آل وصحبه الطيب الكرام افضل نية وانك سلام **بهد** فانه قال
 علم الوقت منه وبقا اليه والمقول في شروط صحة الصفوة حية وجب
 شرح التوصل اليه باسهل الآلات وسورج التداير الموضوع عليه
 المقنطرات فانه اخف مونة من غيره وادوم على كل حال وكثرة
 لا يفض على الخشب لان ذلك يعمل به في جميع العروض حمة الاعمال
 وقد رتبته في الرسالة على عهده وخمسة وثلاثين بابا **قاله** في
 تسمية **رسوله الخطيب** مؤلفه الذي فيه المحيط ويسمى المركز قوس الارتفاع
 هو المحيط بالربع المقسوم **ص** جزء السماء ما يكتب عليه عده وال
 بحروف الجوز وقدرت عده واخر من مكنوس القوس ليعمل العمل به وقد
 يكون في القوس اكثر من **ص** الى **قف** خط المشرق والمغرب
 المارة على استقامة من المركز الى قول قوس الارتفاع وقد يرسم غير
 واصول الى المركز كنه يصل الى النقطة التي تقاطع عليها الافق ودار

الكمل **خطوط** المواضع على استقامة من المركز الى اخره وعلى عده بعض
 المقنطرات ثم المذرات التي مركزها مركز الربع تسمى العظم منها
 مدار الجدي في الوسطى مدار الحمل والميزان والقصرى مدار السرطان بخا
 في التسليح الشمالي واما في التسليح الجنوبي فيكون العظمى مدار السرطان
 والقصرى مدار الجدي المقنطرات هي القوس المتوازية المتصرفة التي تجوز
 اطراف بعضها خط وسط السماء وبالمدار الاكبر من المذرات
 الثلث ويجوز اطراف بعضها من الطرفين خط وسط السماء وعده مركز
 جميعها سميت الراس من النقطة الداخلة في اضمينق وادارة
 المقنطرات المكتوب عليها **ص** الافق مواز للمقنطرات و
 يكون مسبقا في البعد الذي لا عرض له وقد يرسم في المقنطرات
 فضاء تحت الافق بحيث يمتد الى مدار الاصغر بالمقنطرات و
 اما خارج المدار الاكبر ليعمل فيه جميع الكواكب المرصودة منقطة
 تلك البروج وهي تقع في هذا الربع قطعتان مبداهما من النقطة
 التي تقاطع عليها الافق و مدار الحمل وتسمى احداهما الى مقادير خط
 وسط السماء والمدار الاكبر وتسمى الاخرى الى مقادير خط وسط
 السماء والمدار الاصغر وتسمى كل واحدة منهما بجزء البروج
 ان تسمى واحدة منها ثمن عن الاخرى والشمالية منها هي التي فيها
 مدار الحمل و مدار السرطان والجنوبية منها هي التي فيها مدار الحمل

و مدار الجدي **الشمس** في الخطوط المارة بسبب الراس تكون مستقيمة في
 عرض **مصر** ومبدأ عدد دوائر القطع المارة بالقطب التي تقاطع
 عليها الافق ومدار الحمل وتسمى هذه القطعة دائرة اول السموات و
 قد يوضع في السموات وسيلا قدام السمت المتساوية الابعاد على المبدأ
 التقسيمي ليرز بايونوز با سبع خطوط اولها الافق واخرها خط وسط
 السماء وقد يوضع في خط العصر ويكتب عليه **سموات** الخيط والمؤثر
 الذي يجعل في الخيط من غير لونه مرئيا عليه ميثي في من القطب الى
 قوس الارتفاع والشا قول الذي يعلق في الخيط عند ارتفاع
 فكل ذلك معلوم والله اعلم **الباب الثاني** في معرفة ارتفاع
 مؤثر الشمس في مركزها ويجعل الهندسة العليا التي في المركز
 الشمس بحيث يسترظها الهندسة السفلى وان كان الربع مشقوبا
 فمقي به مثل شعاع الشمس من ثقب العليا ويخرج من ثقب السفلى والشا
 معلوق بطرف الخيط في قطع الخيط من اجزاء قوس الارتفاع فهو الارتفاع
 وابتداء العدد من جهة الخط الثاني عن الهندسيتين وقد تقدم القول
 في رسالته لعل الربيع الحبيب ان ارتفاع الشمس ذاك لم يكن لها
 شعاع والكلواكب والنيازك الائمة وما شبه ذلك عسرا
 وانما يستعان في ذلك بالمدى عسرة وبوق **الباب الثالث**
 في معرفة وضع الخيط على درجة الشمس علم ان القطعة الشمالية من

المنطقة

المنطقة للحمل والثور والجوز والمبداء من جهة الافق والسرطان وال
 والسنبلة والمبداء من خط وسط السماء **واما** القطعة الجنوبية فلان
 والتقرب والقوس والمبداء من المبداء الاول والجدي والذئبة
 والحوت والمبداء من خط وسط السماء فاذا كانت الشمس في أي
 جزء كان من اجزاء البروج فضع الخيط على شدة من المنطقة وحرك
 المؤثر حتى يقع على موضع مقاطعة الخيط لمنطقة المؤثر حتى
 يتوهم مقام درجة الشمس فاعلم ان المراد به هذا واما معرفة درجة
 الشمس فبما في في آخر الرسالة ان شاء الله تعالى **الباب**
الرابع في معرفة الميل والارتفاع وضع درجة الشمس على
 خط وسط السماء فما بين مدار الحمل والميل جهة جهة الارتفاع
 وما وقع تحتها من اجزاء المقطعات فهو غاية الارتفاع **الباب**
الخامس في معرفة الشمس من الميل ومن غاية الارتفاع اذا
 كان احداهما معلوما وضع الخيط على خط وسط السماء وحرك
 المؤثر حتى يقع على مثل غاية الارتفاع من المقطعات او
 الجزء الذي عليه مدار الحمل بعد الميل من جهة وحرك الخيط
 حتى يقع المؤثر على المنطقة فما قطع من اجزاء البروج فهو درجة
 الشمس التي الميل المفروض عليها او الغاية غايتها **الباب**
السادس في معرفة ارتفاع راسي الحمل والميران وعرض السبعة اربعة

١١

الشمس

الارتفاع

الشمس

الشمس عند غايته ارتفاعها واحفظ ما انتهى اليه الارتفاع فان لم يكن للشمس ميل فهو ارتفاع راسي الحمل والميزان المقصود من **مس** فالباقي هو عرض البلد وان كان لها ميل فلا يخفى ان يكون موافقا لعرض البلد في الجهة اولا فان لم يكن موافقا لعرض البلد في الجهة فزاو المييل على غايته الارتفاع فلما يقع فهو ارتفاع راسي الحمل والميزان وان كان موافقا لعرض البلد في الجهة فلا يخفى ان يكون مسامتا للراسل وزاوية عن الارتفاع الى الجبهة لعرض البلد او الى الموافقة فان كان القوسان الا ولان فاقص المييل من غايته الارتفاع فالباقي هو ارتفاع راسي الحمل والميزان وان كان الارتفاع زاوية عن سمت الراسل الى جهة عرض البلد فزاو المييل لاول على غايته الارتفاع والعنى المبلغ من **قف** فالباقي هو ارتفاع راسي الحمل والميزان وان القوس من المبلغ **م** كان الباقي عرض البلد وهكذا يخرج عرض البلد من الكواكب اذا اقيمت مقام الشمس اقيمت بعدة مقام المييل والاعرض البلد من جهة الكوكب الا بهي الظهور فانك تحصل غايته ارتفاعا الا على الالواني وتجهها وترصف المجتمع فيكون عرض البلد وان اسقطت الاقل من الاكثر ونصفت الباقي وزدته على الاقل او نقصته من الاكثر فيكون عرض البلد والله اعلم **الباب السابع**

الارتفاع

في معرفة سمت المشرق ضع الخط على درجه الشمس وعلم وضع العلامه على الافق فواقع كجه من اجزاء القوس فهو سمت المشرق وسمته مغرب كل جزء مساويا لسمته مشرقه وسببها في آخره ان عمل سمت المشرق والارتفاع الذي لا سمت له والسمت من غير ان يكون القوس موضوعه في الزاوية والله اعلم **الباب السابع** في معرفة الارتفاع الذي لا سمت له وضع درجه الشمس على ابره اول القوس فواقع تحتها من المقنطرات فهو الارتفاع الذي لا سمت له وهذا لا يكون الا اذا كانت الشمس في البروج التي فيها موافق لجهة عرض البلد **الباب الثامن** في معرفة نصف قوس النهار والتعديل وضع درجه الشمس على الافق فاجز القوس المحيط وخط وسط النهار من اجزاء القوس هو نصف قوس النهار وما بين المحيط وخط المشرق والمغرب هو تعديل نصف النهار وهو ينقل ما بين نصف نهار كلب الدرجه ونصف النهار المعادل الذي هو **و** وكل درجه هو تعديل نظير **الباب التاسع** في معرفة درجه الشمس من نصف القوس ومن التعديل وضع المحيط على مثل نصف القوس مبتدئا من خط نصف النهار او على مثل التعديل مبتدئا من خط المشرق والمغرب فكل واحد واحد وحرك المويري حتى يقع على الافق وحرك المحيط بحيث يقع المويري على المنطقه فما قطع من اجزاء البروج فهي

تعديل

الدرجة الذي هذا النصف قوسها او تعديل النصف نهارا و اعلم ان
 كل درجتين بعدهما من احد المنقبين بعدا واحد فان قوسهما
 متساويان وكذلك غايتهما فانهم ذلك و **العلم الباب**
الشمسي معرفة الدائر من الفلك وفضل الدائر وضع درجته الشمس
 على مثل ارتفاع الوقت من اجزاء المقنطرات فبين الخطوط
 وسط السماء من اسبزا القوس هو فضل الدائر وتمامه الى
 قوس النهار هو الدائر وان شئت فقل الخط من القوس
 علامة وحواله بحيث يقع الموربي على الافق فبين الخط والعلامة هو
 الدائر من الفلك ان كنت قبل الزوال و هو الباقي من النهار
 كنت بعد الزوال وكذلك فضل الدائر هو الباقي لزال ان
 كنت قبله و هو الباقي منه ان كنت بعده **الباب الحادي عشر**
 في معرفة الارتفاع من جهة الدائر وفضل الدائر وضع الموربي
 درجة الشمس كما تقدم ثم ضع الخط على الدائر او على فضل الدائر
 فوقع تحت الموربي من المقنطرات فهو الارتفاع **الباب**
الثاني عشر في معرفة اجزاء الساعات الزمانية و الباقي منها زو
 سدس تعديل نصف النهار **يه** ان كانت الشمس في رُجوع
 التي سبقتها موافق لعرش البهجة في الكعبة و الارتفاع من **يه** فما
 بلغ او بقي فهو اجزاء ساعة واحدة زمانية من ساعات يومك

و اذا سقطت ازمان الساعة من **ل** كان الباقي اجزاء ساعة من
 ساعات ليالك فاعرفه **وان** اردت معرفة الباقي من الساعات
 الزمانية فاعرف الدائر و اسقطه لكل ساعة زمانية قدر اجزائها
 فما كان فهو عدد الساعات الزمانية الماضية او الباقية فان بقي
 اقل من ساعة فاعرف نسبتها من زو و على المحفوظ وان
 كانت الساعة موصولة في الاكده على المقنطرات فضع حركتها
 على مثل ارتفاعها من المقنطرات فوقع تحتها من الساعات فهو
 الباقي منها ان كنت قبل الزوال و هو الباقي ان كنت بعده
الباب الثالث عشر في معرفة كم في نهارك من الساعات المستوية
 و الباقي منها اعرف قوس نهارك و اسقطه لكل **يه** درجة
 ساعة فان بقي اقل من **يه** فكل من ساعة بنسبة **وان** الباقي
 منها فاسقط الدائر من الفلك لكل **يه** درجة ساعة فان بقي اقل
 من ساعة فكل من ساعة و اعلم ان متى القيمة من اجزاء
 الساعة الزمانية منهما كان الباقي عدد الساعات المستوية
 ذلك اليوم **وان** زدت على عدد الساعات المستوية لهما
 كان المبلغ اجزاء الساعة الواحدة الزمانية و **العلم الباب**
الرابع عشر في معرفة كل واحد من الظل من الارتفاع و
 الارتفاع منها اذا كان الظل مرسوما في الربيع انما ذكرت

هذا الباب ليعرفه الذي يحتاج اليه وان كان ليس له تعلق بالمقطعة
 وضع الخيط على مثل الارتفاع من القوس فما قطع من اجزاء الخيط
 فهو الخيط لذلك الارتفاع مبسوطا او مناه هو الخيط منقوسا
 اصابعها كان او اقداما فان لم تعرف الخيط الموضوع في الالة
 بل هو اصابعها او اقداما فضع الخيط على **م** من قوس الارتفاع
 فان قطع منه **يب** فهو اصابع وان قطع منه **ر او و** ونحوه
 فهو اقدم واينما كان الخيط يزيد بزيادة الارتفاع
 فهو منقوس والا فهو مبسوط واعلم ان خيط كل ارتفاع مبسوط
 من خيط تمام ذلك الارتفاع منقوس وبالعكس **باب الخيط**
عشر في معرفة مطلق البروج بالفلك المستقيم والبلد و
 تحويل المطلق الى درج السواء اعلم ان مطلق البروج **م** هو ما
 يقطع منها من دائرة معدل النهار ونقال له **رج** البروج **ج**
 السواء وله **رج** معدل النهار **درج** المطلق والفلك المستقيم **ع**
 عن البلد الذي لا عرض له ولتقوم مقامه في ذوات العروض
 دائرة نصف النهار ومطلق البروج في الافاق المائلة **ع**
 عمارة يكون من معدل النهار مع الاجزاء المنخفضة من فلك
 البروج على الافاق الشرقي في البلد المنخفض وان تقاطع الخيط
 الصاعدة على ان سبأه مطلق الفلك المستقيم من اول اجزاء



ومطلع الافاق المائلة من اول الحمل فاذا اردت مطلق الدرجه
 بالفلك المستقيم من اول الجدي فضع الخيط عليها من المنطقه فاعلم
 كنت في الثالث بروج التي اولها الجدي فما قطع الخيط من العدد
 المنقوس الذي سبأه من جهة خط وسط النهار فهو المطلق **للك**
 الدرجه وان كنت في الثالث بروج التي اولها السرطان فالعمل
 واحد الا انك تزيد على ما خرج لك من المطلق **ف** فما بلغ
 فهو المطلق من اول الجدي ان كنت في الثالث بروج التي اولها
 الحمل فبداه العدد من اول قوس الارتفاع فما خرج زوده على **م** فما بلغ
 فهو المطلق بالفلك المستقيم وان كنت في الثالث بروج التي اولها
 الميزان فالعمل كما الحمل الا انك تزيد على ما خرج لك **م** وليس
 يخفى عليك معرفة المطلق العكسيه اذا اردت ان تجعل سبأه اول
 الحمل لترتب عليها المطلق البلديه **وان** اردت ان تعلم ما يخص
 بروج او اكثر او اقل من المطلق فاعرف مطلق اول فلك الدرجه
 واسقطها من مطلق آخرها فالباقي هو ما يخص تلك الدرجه من
 المطلق بالفلك المستقيم **وان** المطلق البلديه فهو ان تقص المطلق
 العكسيه من اول الحمل وتزيد عليها لتعيل نصف النهار فلك الدرجه
 ان كان الميل مخالفا لعرض البلد في اجتهه وانقصه منها ان كان **ف**
 فما بلغ اوله فهو المطلق البلديه **وان** تحويل المطلق الى درج السواء

مخبر اسی قلی
کتابخانه

فان كان المطالع بالفلك المستقيم فاسقط كل من لث بروج
مبتد يا من اول الجدي ان كان المطالع اكثر من **من** وضع الخط
مثل الباقى من قوس الارتفاع مبتد يا بالبعد ومن اول ان كنت
اسقطت **من** او **من** وان كنت قد اسقطت **قف** او لم تقطع
فابدأ بالبعد ومن آخر القوس وضع الخط فما قطع من المنطقة فهو درجة
الشمس ليس كفى عليك في اى جزء مطلوبك من جهة **من** سقطت
فان الخط يقع على تقطع المنطقة الشمالية والجنوبية ويقطع في كل
واحدة منهما جزين صاعدا وناظرا فانهم ذلك وان تحول
المطالع البعيدة الى بروج السوا فاسقط من المطالع كل بروج
مطالع مبتد يا من اول الكمل بحيث نفذ البعد وفيه الدرجة التي هي
مطالعا بها **البعد** **الباب السادس عشر** في معرفة سمت كل
ارتفاع وحكته اذا كان السميت موضوعا في البروج فضع درجة
الشمس على مثل الارتفاع من المقننات فما وقع تحتها من اجزاء
عدو السموت فهو السميت واما الارتفاع منه فضع درجه
على مثل السميت فما وقع تحتها من عدو المقننات فهو الارتفاع
لذلك السميت واما جهه السميت فان كان داخل دائرة اول
فهو شمالي وان كان خارجها فهو جنوبي هذا في التسطيح الشمالي
في الجنوبي فكسره وان كان الارتفاع شرقا فالسميت شرقي والارتفاع

غربي فالسميت غربي **الباب السابع عشر** في معرفة الجهات الاربعة
خدا ارتفاعا واعرف سمت وجهه السميت فان كان السميت
شماليا فابدأ بالبعد والسميت من اول قوس الارتفاع اعني من خط
والمغرب وان كان السميت شرقيا شماليا او غربيا جنوبيا فابدأ
بالبعد والسميت من جهة خط وسط السماء وضع الخط عليه وضع الارتفاع
على الارتفاع ضعها مستويا بحيث يكون المركز من جهة الشمس على
خطها فما وقع تحتها من حرك الارتفاع حتى يقع على الخط المعلق على خط
الارتفاع ويكون الخط الذي ابتدأ منه بعد والسميت هو خط المشرق
والعقرب الى جهة المشرق ان كان الارتفاع شرقيا والى جهة المغرب
ان كان الارتفاع غربيا ويكون الخط الآخر هو خط نصف النهار
اعلم ان متى كان المشرق عن يمينك والمغرب عن يسارك فان
جهة الجنوب اماكن والشمال من ورائك وفي استخراج
الجهات الاربعة طرق كثيرة وبها واقربها ولا تقف لتقول من
قال انهم في المركز مقياسا او اذير فانهم ذلك **الباب الثامن عشر**
في معرفة سمت مكة وغيره من البلاد واعرف الجزء الذي
بسمت رؤس كل مكة والبلد الذي تريد ان لم يكن من اجزاء
فلك البروج فابني جوا أفق غيره وطريق معرفة ان كان مبتد
من مدار الكمل على وسط السماء الى جهة عرض البلد المطلوب

شرقا شماليا جنوبيا او

بقدر عرضه من اجزاء المقنطرات و علم علامه و انقل الموردي
 ثم البعد بالخط من خط وسط السماء بقدر فضل ما بين الطولين
 من اجزاء قوس الارتفاع والنظما وقع عليه الموردي من عدد
 السموت فما كان فهو سمت كذا والسلة المطلوب سمتة و تمامه
 الى **ص** مواضع الخراف عن خط نصف النهار في الربع الذي فيه سمت
 و ما وقع عليه من المقنطرات اسقطه من **ص** الباقي هو ما بين سمتي
 الرأس في كلتي البلدين من الاجزاء فان تساوى الطولان
 فليس للبلد خراف عن خط نصف النهار والنظر الى العلامة التي
 علمت على خط وسط السماء فان كانت شمالية عن سمت الرأس شمالية
 مساوية لنقطة الشمال ان كانت جنوبية عنه فهي مساندة لنقطة الجنوب
 و اما جهة السموت هل هو شمالي او جنوبي فمعلوم بما تقدم من باب
 السموت و اما هل هو شرقي او جنوبي غربي فبحسب جهة الطولين ان كان
 البلد المطلوب سمتة اكثر طولاً من بلدك فهو شرقي وان كان
 اقل من فهو غربي وان كانت اكثر عرضاً فهو شمالي و الا فهو
 جنوبي و انما علم **الباب التاسع عشر** في معرفة نصيب القبلة
 استخراج الجهات الاربع كما تقدم فان كان السموت شرقياً جنوبياً
 فضع خط نصف النهار الذي في الربع موازياً لخط نصف النهار
 والمركز من جهة الشمال وان كان السموت شرقياً شمالياً فاجعل خط

المشرق والمغرب الذي في الربع موازياً لخط نصف النهار و
 من جهة الجنوب فاذا وقعت ذلك فاجعل عن خط المشرق بقدر
 او عن خط نصف النهار بقدر الانحراف و وضع الخط عليه فهو سمت
 كذا وطرف الخط الذي من جهة قوس الارتفاع هو الذي هي سمت
 و اما البعد المطلوب سمتة **الباب العاشر** في معرفة العمل بالكواكب لا
 يخفى ان يكون موضوعه في الربع او لا فان كانت موضوعه
 في الآلة فضع الخط عليه و انقل الموردي على مركزه و اجعل به
 ان لم يكن موضوعه في الآلة فاجعل به كوكب من معرفة بعده و جهة
 والمطلع فضع الخط على خط نصف النهار و اجعل به العمل
 الى جهة بعده بقدر البعد من اجزاء المقنطرات و اجعل الموردي
 عليه و سمت الكوكب و اجعل به العمل بمرجبة الشمس غاية الارتفاع
 الكوكب و تعيين نصيب نهاره و نصف قوسه و فضل و بده
 و سمت الارتفاع و كل ذلك معلوم بما تقدم في الشمس **الباب**
الحادي عشر في معرفة ما يطلع من الكواكب على القوس و ما يغيب
 و هو ما بهي الظهور و ان كان علم الارتفاع من الكواكب اقل من
 تمام العرض فان لم يطلع و غروب وان كان بعده هو
 بجهة العرض فهو ما بهي الظهور و ان خالف فهو ما بهي الخفاء و ان
 ساوى بعده و تمام العرض كان موازاً لخط نصف النهار فانه يراى

ولا يخفى عنه وان خالف فانه يربا بالافق و لا يرتفع عليه
 اعلم **باب الثاني في معرفة وقت توسط الكوكب في الدرجة**
 التي يتوسط معها اسقط مطالع نظير درجته الشمس في البلد من مطالع
 الكوكب فما بقي فهو الماضى من الليل لوقت توسطه وان تساوى
 فالكوكب يتوسط وقت الغروب وان زادت مطالع النظر
 على مطالع الكوكب فانه يتوسط قبل الغروب بقدر الزيادة وان
 شئت فاسقط مطالع الكوكب من مطالع جوار الشمس السليمة
 فالباقي هو الباقي من الليل لتوسط الكوكب فان تساوى فان
 توسطه يكون وقت الشروق وان زادت مطالع الكوكب فان
 توسطه النهار والماضى من النهار بقدر الزيادة وانما الدرجة
 التي يتوسط معها الكوكب فهي الدرجة التي مطالعها مطالع
 الفلك المستقيم **باب الثالث في معرفة الدرجة**
 التي تطلع مع الكوكب و وقت طلوع الفجر لوقت قوس الكوكب
 من مطالع فان عجزت المطالع فزود عليها دورا فان الباقي
 هو مطالع الدرجة التي يطلع معها الكوكب على تلك في جوار
 ورج السوا تجزى المطالع البلدية كما تقدم فلما كان فهو درجته طلوع
 الكوكب فان كانت فيما بين جزء الشمس وجزء النظر فانه
 يطلع ليلا **وان معرفة وقت طلوعه** فان كان نهارا فاسقط مطالع

الشمس

الشمس من مطالع درجته طلوعه فان عجزت فزود عليها دورا فان
 هو الماضى من النهار لوقت طلوعه وان كان طلوعه ليلا فاسقط
 مطالع النظر بالبلد من مطالع درجته طلوعه فان عجزت فزود عليها
 دورا فان الباقي هو الماضى من الليل لوقت طلوعه وان علم ان تساوى
 تساوت درجته طلوعه للمطالع الشمس طلع معها وان ساوت مطالع
 غروب مطالع النظر غروب معها **باب الرابع في معرفة**
 الدرجة التي يغرب معها الكوكب وقت غروبه و نصف قوس الكوكب
 على مطالع فمما يقع فهو مطالع نظير الدرجة التي يغرب معها فان كان
 فيما بين جزء الشمس ونظيره فانه يغرب ليلا وان كان فيما بين جزء
 النظر ودرجته الشمس فيغرب نهارا فان غروب نهارا فاسقط مطالع
 الشمس من دون مطالع نظير درجته غروبه فان عجزت فزود عليها
 دورا فما بقي هو الماضى من النهار لغروبه وان غروب ليلا فاسقط
 مطالع النظر من مطالع نظير غروبه فان عجزت فزود عليها دورا
 فما بقي فهو الماضى من الليل لوقت غروبه **واعلم** **باب**
الخامس في معرفة وقت طلوعه وغروبه اذا علمت وقت
 توسطه فالوقت الذي تقدم عليه بقدر نصف قوسه هو وقت طلوعه
 والوقت الذي تاخر عنه بقدر نصف قوسه هو وقت غروبه فان
 واعلم على ذلك **باب السادس في معرفة الماضى والباقي**

من مطالع الكوكب

من السيل والنهار لا ارتفاع كوكب مفروض باسهل طريق اعرف وقت
 توسط الكوكب فان كان الارتفاع مشرقا فالوقت يتقدم على وقت
 بقدر فضل دايره وان كان غربيا فاتا بقدر فضل دايره
 واما علم بالصواب **الباب السابع والعشرون** في معرفة حال الكوكب
 لوقت مفروض بل هو ظاهر فوق الافق ام لا وان كان ظاهرا
 على الافق فما سوارتفاعه اعرف وقت توسط الكوكب فان كان
 الوقت المفروض يتقدم على توسطه او يتاخر عنه باكثر من نصف قوسه
 فالكوكب تحت الافق وان تقدم بقدر نصف قوسه فالكوكب على الافق
 المشرق وان تاخر بقدر نصف قوسه فالكوكب على افق المغرب
 وان تقدم او تاخر قبل من نصف قوسه فاجعل المنقار الذي تقدم
 به او تاخر فضل دايره وحصل ارتفاعه كما تفعل به الشمس فان كان
 نوارتفاع الكوكب فان كان الوقت متقدما على توسطه فالارتفاع
 شرقي والا فغربي واما علم **الباب الثامن والعشرون**
 في معرفة الطالع لوقت مفروض ان كان نهرا فزوايا الدايير من
 العلك على مطالع وزجه الشمس فمطلع الطالع بالبلد فزوايا
 ال درج السوا تحويل المطالع البدييه وان كان الوقت ليلا فزوايا الدايير
 من العلك على مطالع النيطر فمطلع نوار مطالع حولها الى درج
 السوا يكون الطالع واما علم **الباب التاسع والعشرون** في

باب السابع والعشرون

معرفة الطالع من توسطه وعلته اعلم ان مطالع المتوسط بالعلك
 المستقيم من مطالع الطالع بالبلد فاذا حولت مطالع المتوسط
 بالعلك المستقيم الى درج السوا تحويل المطالع البدييه عرفت
 درجه الطالع واذا حولت مطالع الطالع بالبلد الى درج السوا
 تحويل المطالع بالعلك المستقيم عرفت المتوسط **الباب الثامن**
 في معرفة الدايير من الطالع اعرف ما بين مطالع الشمس و
 مطالع الطالع نهرا او مطالع النيطر لها فما كان فهو الدايير من
 العلك واما علم **الباب الحادي والعشرون** في معرفة اوقات
 الصلوة اذ انا اخره بالباب لان معرفة يحتاج الى معرفة ما قبله و
 من عادة الملوك ان يعيدوا قبل كل مطلب جميع ما
 يحتاجون اليه في ذلك المطلب النظر فاول وقته اذا ترا
 الشمس عن خط نصف النهار ويعلم ذلك من توسطها وارتفاعها
 ارتفاعها ومضى نصف قوس النهار الاول وزيادته الطل
 المبسوط بعد نهاية قصره وعلته في الظل المنكوس **باب العشر**
 فاك تعلم ظل غايه برك المبسوط وزيادته عليه قائمه فمطلع فاعرف
 ارتفاعه فما كان فهو ارتفاع العصر وفضل الدايير لهذا الارتفاع
 هي المدة التي بين الظهر والعصر واذا سقطت وقتل الدايير من
 نصف قوس النهار كان الباقي قوس بين العصر والمغرب وان

كان قوس العصر موضوعا على المقنطرات فاجعل عليه درجة الشمس
 بين الخيط وخط وسط السماء من اجزاء القوس هو ما بين
 والعصر وما يجوز درجة الشمس من اجزاء المقنطرات فاجعل
 درجة الشمس من اجزاء المقنطرات سواء ارتفاع العصر فالارتفاع
 تقسم كما بقي للعصر او كم مضى منه فان كان الارتفاع غويا فضع
 درجة الشمس على مثل ارتفاعها من المقنطرات و علم على تقاطع الخيط
 من آخر القوس وانقل الخيط حتى تقع درجة الشمس على خط
 العصر او على مثل ارتفاعه من المقنطرات فما بين الخيط وخط العصر
 هو الباقي للعصر ان كان الارتفاع الماخوذ اكثر من ارتفاع العصر
 وهو المضي من العصر ان كان الارتفاع اول وان ساواه فهو
 وقت العصر **واما المعزب** فوقيتها معلوم بغروب الشمس وميانه قدر
 نصف درجة ويمضي قوس النهار ستمائة وليس للارتفاع الفاعية
 بها عمل **واما العشا** فعلى مذهب مالك والشافعي وجهها الله تعالى
 هو غياب الشفق الاحمر وطريقه ان تضع درجة الظل على مقنطرة
بين من المقنطرات والذائر لهذا الارتفاع هو ما بين غروب الشمس
 ووقت العشا ويسمى صفة الشفق فان اردت معرفة وقتها من
 جهة ارتفاع كوكب فاعرف المضي من الليل لارتفاع الكوكب فان
 ما على الحصة فهو وقت العشا فان كان اقل فتمت في وقت العشا

ان كان

ان كان اكثر لقد فات وقتها واما ارتفاع كوكب لوقت العشا فهو
 معلوم من الباب السادس والعشرون **واما** وقت الغروب
 اليه من المنتشر على الافق الشرقي والعمل فيه كما يعمل في العشا
 تضع درجتا الظل على درجتا مقنطرة **بط** فالذائر لهذا الارتفاع
 هو الذائر من طلوع الفجر الى طلوع الشمس وتسمى حصة الفجر **الباب**
الثاني في الشكوك في معرفة سعة المشرق من غير السموات عد من
 المقنطرات بقدر ميل الشمس وبعيد الكوكب وضع الخيط على مقنطرة
 تلك المقنطرات لمدار الكوكب فما جاز الخيط من اجزاء القوس
 سعة المشرق للشمس والكوكب **والباب الثالث في الشكوك**
 في معرفة الارتفاع الذي سمت له من غير السموات ضع الخيط على
 المشرق وحرك الموربي حتى يقع على مثل الارتفاع الشمس من
 المقنطرات وانقل الخيط الى خط وسط السماء فما بين الموربي والذائر
 الكوكب هو الارتفاع الذي لا سمت له **والباب الرابع**
والشكوك في معرفة سمت لحن الارتفاع ووجهه السم من غير
 السموات ضع الخيط على خط وسط السماء وبعيد عن مدار الكوكب
 الى جهة ميل الشمس وبعيد الكوكب بقدر الارتفاع و علم عليه بالمرور
 وحرك الخيط حتى تقع الموربي على مثل الميل والبعيد من المقنطرات
 فما بين الخيط والذائر لارتفاع هو سمت **تنبه** اذا كان

الارتفاع اكثر من الميل الا عظم من جهة المذرا الا عظم ولم يكن خارج
 المذرا فضله من المقنطرات فاسقط الارتفاع من ارتفاع
 الكحل والميزان وخذ مثل الباقي من المقنطرات الموضوع على الافق
 على خط وسط السماء و علم علامه وضع الخط عليها وانقل العلامه
 بالمورسي الى الخيط واعمل بها كما تقدم واعلم ان الربع اذا
 كان فيه فضله مقنطرات محال لخطه لتسطيحه على ان كان كان
 فثلاثون وفي فضله جنوبيه وبالعكس فانه لم يكن كوكب من الكواكب
 المرصوده التي لها ظهور فوق افقه الاعلى به فيه وان لم يكن فيه
 فضله بطل العمل فيه بعض الكواكب وبعض الاعمال المتعلقة بالسمت
 اذا لم يكن السمت موضوعا في الربع واما جهة السمت في جميع البلاد
 الشماليه اذا كانت الشمس في البروج الجنوبيه فهو جنوبي مطلقا وان
 كانت في البروج الشماليه وكان الارتفاع اكثر من الارتفاع
 الذي لاسمت له فهو ايضا جنوبي وان كان اقل فهو شمالي
 والارتفاع الشرقي سمت شرقي والارتفاع الغربي سمت غربي وكذلك
 جهات سموت الكواكب واما علم بالصواب **باب الخامس**
والثلاثون في معرفة الارتفاع من السموت من غير السموت الا كان
 قسط المقنطرات شماليه وارتفاعه جنوبيه فضع الخيط على مثل
 من القوسين متبديا بالعمود من خط المشرق والمغرب الى جهة

المقنطرات

المقنطرات الشماليه وانقل المورسي على مثل المسيل من المقنطرات
 وانقل الخيط الى خط وسط السماء واما بين المورسي ومدار الكحل نحو
 الارتفاع هذا اذا كان السموت شماليا وان كان جنوبيا فالعمل واحد
 فان لم يقطع الخيط المقنطرات المسايه للميل فابدأ بعد السموت
 خط المشرق الى الجهة الاخرى وبيد جهة المقنطرات الجنوبيه وانقل
 الخيط الى خط وسط السماء من جهة المقنطرات الجنوبيه فما بين المورسي
 والافق القصد من تمام عرض السموت الباقي سواء الارتفاع وان
 شئت فخذ من المورسي على مدار الكبدى على خط وسط السماء فما
 كان فزده على الميل الا عظم فما خرج فهو الارتفاع وان كان المسيل
 شماليا وسمت جنوبي فابدأ بالعمود من خط المشرق والمغرب
 الى الجهة التي فيها المقنطرات الجنوبيه وضع الخيط عليه كالذي
 قبله واصل المورسي من جهة المقنطرات الشماليه وحول الخيط الى
 وسط السماء من جهة المقنطرات الشماليه فما بين المورسي ومدار
 الكحل سواء الارتفاع وليس كفى العمل اذا كان التسطح جنوبي وانه
 اعلم **باب السادس والثلاثون** في معرفة درجة الشمس من
 برجها وكان يجب تقديم هذا الباب لان الاعمال المناهية مرتبه
 متعلقه عليه واما اخرته لاني كنت مهمل ولا لم يكن في عرضي ان
 اصعب بالكتابة كل بعض من يجب حقه على طلب مني ان اضدده

ببرائة امره في الرابع جداول يعمل به دائما دائما ان شاء الله
 ورايت الجداول التي وضعتها صحيها ترسل في معرفة درجه
 الشمس به فلما من الخلق يعرفه من له ادنى نظر وطريق العمل ان
 تعرف سنى التاريخ الرومى بالسنة التي انت فيها ورز وعلما
 واسقط المجمع **و** فان بقي واحد فاستعمل الجدول الاول
 ان بقي اثنين فاستعمل الجدول الثانى وان بقي ثلثة فاستعمل الجدول
 الثالث وان بقي اربعة فاستعمل الجدول الرابع وليكن هذا
 الحكم آخر الرسالة والله تعالى اعلم بغيبه واحكم بالقدر
 والحمد لله رب العالمين وصلى الله على سيدنا محمد وآله

وسبحه وسلم تسليما كثيرا

كشيشير

تم تم



[Faint, mostly illegible handwritten text in Arabic script, likely bleed-through from the reverse side of the page.]

ط ۱۱
۴
۲۰

رساله بسم الله الرحمن الرحيم وبعین قبله الاناق

التم بحار ویت سیک قبله ریما از رطبه و المیز العلووات از کانا و من البرک
افضلها و اما و بعد بر بحر ان کو یقین و بحر ان اسرار دین بین پوشید و نیت که
وسایل تقرب کجا و افضل جهات بر نیت طهارت کجا که ندای صدق انما فی حق خیر العمل
و مضمون بلاغت مشون قره عینی فی الصلوه بان شایسته صاده و نیت با مثال
تا کی عنوان و جنبه کنیم قول او جویم شرطه بعد از خطب استطاب قول شرطه المسجد اکبر
باقی این بر مذهب طهارت تحصیل استقبال و مسکن توجیه نیت قبله مخصوصه با اهل اسلام لهذا
اقل خلق الله رضی الله عنهم محمد و نبی مناب و بعد که رساله مشتمله بر تحقیق حقایق این
شریف منظوم بر اهل راه را تالیف این قصه منیف ترتیب دید تا طالیان معرفت دین را
استطهاری شود بر ابعام مضمون سنت و کتاب و ساکنان طریق یقین را اشاره تا
بصراط المستقیم حق و صواب و این رساله بتین شش بر چهار رکن موافقه بفرع مع الاصل
و بر رکنی بجهت تمیز طالیان مرتب گردید بر چند فصل و مستی شد فصله الافاق توقع از ارباب
انصاف نیت که اگر غیلا مطلع گردند یا بر خطایی واقف شوند بشرف صلاح شرف سازند
با قدر توفیق **رکن اول در بیان حقیقت قبله و مایا سها و در این چهار فصل اول**
در تصویر وضع کعبه مبارکه و تمجید بعضی از مقدمات بدانکه کعبه بطنه زاده الله شرفا مشتمل
بر چهار ضلع و چهار رکن یکی از ارکان آنکه حجر الاسود را از غیب است رکن چهرمینا مند و مین
رکن دبر اقی چنانچه بعضی نظر سخنان کرده اند نامناسب است و وجه آن با وجه تسمیه ارباب
عبود این مذکور خواهد شد و بر ترتیب طواف بعد از چهار ضلع شرعی از این رکن با
کعبه مخطه است و عرض باب تیر چهار زرع است و نیت این ضلع که از زمین باب باشد تا
دیگر بعضی از عراقی و بعضی شامی میسازند شاره ذراع و شری است که مجموع این ضلع که
طول کعبه مبارکه است پست و چهار ذراع و شش بر شش و ضلع دیگر از این رکن
تا رکن غربی باشد و میناب در وسط است پست و دو ذراع است که عرض کعبه
است و ضلع ثالث که از رکن غربی مذکور تا رکن یغنی است نظیر و مواضع ضلع اول

و ضلع رابع که از رکن یغنی مذکور تا رکن حجر الاسود است که نظیر ضلع نیت است و کعبه
و بیشتر است که بعد بکثیر از نظیر خود کمتر است و وضع کعبه مخطه نیت جهات است که رکن
حجر الاسود از جهات مشرق اقله الی غلیب جهات جنوب است یعنی کبشر و اقله الی
ما بین باب و حجر الاسود واقع شده و تصور وضع باقی ارکان و اضلاع عقیده حاصل شود
و عرض کعبه کرام محطت با طراف کعبه مخطه تفاوت در ضیق و وسعت و شیبه با این ماطه
احاطه حرم تیر کعبه مسجد کرام چه قدر مسافت حرم از اطراف کعبه مسجد کرام یکسان نیت بلکه
تختلف چنانکه مشهور است در حد و اسی وارد شده که قدر حرم از طرفین کعبه چهار میل
و از یک رکن نیت میل و مراد همین است و یک رکن نیت اول یا قریب انبساط تیر
صدر حدیث چنانکه مذکور است در حدیث اول حرم نیا بر این ده آمده میل باشد که عبارت از
چهار زرع است **فصل ثانی در تحقیق مایه قبله قبله در عرف اهل شرع جهات از کمال**
و احیاء بر مختلف تحصیل استقبال این واجب است که برای خود و مثل صلوه یا برای
دیگر و مثل احتقار و در حق اموات یا برای جوانی و مثل زنج و خروان امر تر و محقق فصل
مخطه است از منتهای ارض تا سما چه خصوص نیا این چنانکه ظاهر شود از آنچه وارد شده در
فوق جبل ابی قیس صلح کعبه مخطه و از این ضلع کعبه کعبه است تیر مکتب و فصل
که در قبله قریب نیت شایده در حکم شایده خلاقی نیت که در میان اهل اسلام که عین کعبه
و در قبله عید شوارت که چند کعبه است چنانچه سید مرتضی و ابن جنید و ابی الصلاح و ابن
ادیس و علاء علی و جمهور متأخرین است رحمهم الله و قولی دیگر آنکه قبله کسی که جسم با
سجد اکرام است و قبله خارج از حرم حرمت و این مذهب صحیح از معتقدین است و شیخ
ابن حجر طوسی که دعوی اجماع برین کرده و بطریق این روایات تیر نقل کرده اند مثل آنچه از ما
مرد است که آن الله جعل الکعبه قبله لاهل المسجد جعل المسجد قبله لاهل الحرم جعل الحرم قبله لاهل الله
و ایضا آنحضرت روایت که البت قبله لاهل المسجد و المسجد قبله لاهل الحرم و الحرم قبله لاهل الله
جمعاً و متأخرین در جواب ایشان منع اجماع و قدح در حرمت روایات نموده اند و در مطلق
نیا بر ایات شریفه و بعضی روایات تیر شده اند و تفصیل در کتب استه لایله مذکور است
شیخ شهید رحمه الله در کتاب ذکر المعصوم توفیق بین الرابین در فرض خلاف کعبه نیت

در کسب و حرم اشاره بجهت است و مؤید اینست آنچه معسرین گفته اند که لفظ مسجد کرام در این
اشاره بجهت کعبه است چه اتفاقیت که قبله خارج حرم مسجد کرام نیست و تحقیق است که
نمواند بود که مراد مسجد حرم در قبله بعدین مسجد یا حرم باشد زیرا که بنا بر این وقوع حرم مسجد
مالایطاف ظاهر است چه ممکن نیست بر جمع اهل حرم تحصیل مواجهه عین کعبه و همچنین بر جمع
خارج از حرم تحصیل مواجهه عین حرم پس مراد از مسجد حرم اعم از عین یا جهه آنها باشد
و این در مطلق جهت کعبه که قول سابقین است داخل و ظاهر آنچه علامه علی در مختلف گفته
توجه بکعبه یا جهت کعبه بعد مستلزم توجه مسجد و حرم است اشاره باین تحقیق است
علامت منقول از شرح در قبله بعدی چنانکه مذکور خواهد شد مؤید تحصیل جهت می تواند بود
غیران و ان ظاهر است و ایضا قبلی که در جوار مسجد باشد از حرم یا در جوار حرم باشد از خارج
حرم یکسانی که مشاهد کعبه یا در حکم مشاهد باشد یعنی مقدر باشد و او توجه بعین کعبه باشد
کسی که در حیل و قیاس باشد ظاهر است که عین کعبه است نه مسجد حرم پس بنا بر این آنچه
قبله خارج از مسجدی و قبله خارج از حرم حرم باشد صحیح نیاید و اگر کسی فرق کند که در
بعد جهت کعبه از مسجد و حرم بقصد عین است پس شاید که مراد این باشد که بعد از
که قصد توجه مسجد یا حرم کند از جهت است که قصد توجه بی توجه بوجه نیست و تحصیل وجه
یکی از آنها در بعضی صورت ممکن است چنانچه بیان شد و اگر کسی گوید که تحصیل ظن در قبله کفایت
که تحصیل علم میرساند پس در بعدی که ممکن نباشد او تحصیل توجه حقیقه بعین مسجد یا حرم
از روی علم کفایت او تحصیل توجه یکی از آنها از روی ظن کفایت ظن از اماره باشد
و برای اجیده مذکور حکمت که اماره تحصیل ظن مفسود باشد بلکه واقع است که مسجد
فرسخ از مسجد یا چندین مایل از حرم اماره تحصیل ظن توجه مسجد یا حرم یا کفایت مفسود است چنانکه
برسان ظاهر است و فرق میان تحصیل مذکور تحصیل قطع یا ظن بجهت کعبه واضح است چه جهت
برای بعد مقدر بعد او وسیع تر میشود چنانکه مشهور است که کل ارض از او الهی بعد از او می دانند پس
در اقصای بلاد مفسود اماره عینش مذکور می گوی که در قضایان تقلید عارف بعلامات و آداب
از اعمی پیشین با و چنانکه در کتاب فتویہ مطور است پس حکم شرعی توجه بجهت مطلق
بعد حرجی نیست **فصل ثالث** در تعریف جهت کعبه شیخ مهاباد الدین مکرره در رساله

محقق

تحقیق جهت قدسش در تعریف از فقهاء سابقین رحمهم الله ذکر کرده و چنانچه برایشان ایراد نمود
پس خود اختیار این تعریف کرده است که اعظم سمت میل علی اللغه قطعا و لفظ کعبه
باید نیست انرا از الی الذلک استمال من غیر ترجیح و حاصل آنچه در فایده قیود تعریف
مذکور ذکر کرده است که اعتبار اعظم سمت برای آنست که مستحق نشود طرد بعضی
اجزاء جهت و عدم اقصا بر ظن چنانکه در تعریف مذکور ذکر کردی واقع شده
بنا بر آنست که مستحق نشود عکس استیجابی که عدم خروج کعبه از آن مطلق بر باشد
و عدم اقصا بر قطع چنانکه در تعریف شیخ قواعد و شرح شرایع واقع شده
برای آنست که مستحق نشود بجهتی که منطوق باشد و توجه کعبه در آن در صورت صحیح
از تحصیل قطع بان و اما فایده قید همیشه اجزاء سمتی است که احتمال بعضی اجزاء آن
بر کعبه حرج باشد چه خوانست که جهت در این صورت مجموع آن سمت نیست بلکه
بعضی است یعنی اجزائی که راجح باشد احتمال آنها بر کعبه بشرطاتی
نست در همان مجموع آنها پس جایز نیست مصلحت استقبال اجزاء موجوده الاستمال
بر آن چنانکه از تعریف شیخین مستفاد میشود اینست مخلصه فایده قیود تعریف
مذکور و محقق نیست که این تعریف با اعتبار قید حیثیت اگر فایده اختصاص جهت در
سمت مذکور نکند بنا بر آنکه وسط آن سمت است البته از طرفین چنانچه استماع
از استاد ام طله که با شیخ رحمهم الله در این باب مباحثه کرده اند الا قبل تصدیق
جهت مذکور میشود بعد معرفت لایل و علامات چنانکه خود در رساله مذکور در پیش این
کرده اند که نیز اهل الاسر قطع التعلیل علی المرحوم مع الفکر من الراجح و بقول الصادق
فی قوله سما قد تعبد القبله جبدا و در کتاب سجده المتین در بیان توجه روایت است
از ابی حمزه علیه السلام که قلت لای من حد القبله فان بین المشرق و المغرب قبله کذا
بروحت جهه قبله از کعبه است که لعل المراد بیان سمت الذی یصح الصلوة الیه فی الجملة و تبطل
بالمخرج عند فان قول زید از این حد القبا سوال عن نهایت ذلک سمت فان حدی
منها فانها با جاید علی الذی ینتی عن ای سنین بالمشرق و المغرب و محیی بنا بر ظاهر استمال

این حدیث ظاهر ایات کریمه مضایقه در توسعه حجت قبله برای عبید نکرده اند بلکه با وجود
رجحان بعضی اخبار و حجت توجیه بان جزو او واجب شمرده اند اگر چه تحریف است اندو با
براین است آنچه استاده ام ظلمه شرح حدیثی که در باب النوادر است بحدوده کافه
روایت شده که قال قلت لابی عبد الله علیه السلام ما صار الرجل يحرف في الصلوة الى اليمين
فقال لان للكعبة ستة حدود اربعة منها من يارك واثان منها من يمينا فحرف
ذلك وقع التحريف الى اليسار فرموده اند که این حوال را مدینه واقع شده و استحباب
انحراف در نماز کباب یا مخصوص میانه زمین و مانند آن از مساجد و بنا است و مراد
یکدیگر کعبه این چهار جهت کعبه است و مراد بجهت کعبه قوی است از آنکه استیصال خصیصه
به فروری از آن حوال استقبال عرض کعبه است و ایضا فرموده اند که در بنا و مساجد و بنی
است و بنا و انظار و در وسط مجموع جهات کعبه بیست و یک در جای که مصلحت عظیم تقاضا
خلاف آن کند مثل مسجد مدینه که برای سهولت معرفت بعضی اوقات صلوة بنای آن
نصف النهار شده و بقدر سهولت مجموع جهات کعبه منحرف شده از وسط آن مجموع
بجانب مغرب زیرا که طول یکدیشتر است از طول پدینه و عرض مدینه در جانب شمال بیشتر
از عرض کعبه و ملاحظه مقدار این دو تفاوت و دلیل همین قدر انحراف است پس اندک تیار
مستحب است برای کسی که نماز کند در دوران سجده و مانند آن از مساجد و بنا یا اعمی بجا
و نخی نمائند که حدیث دیگر شنبه یکدیگر نکرده اند استاده ام ظلمه در شرح کافی خود
زنی اشکال شهور است و محل آن بر مصلحت ظاهر شده فرموده اند شیخ طوسی در نهج
از مفضل بن عمر روایت کرده اند که ان سئل ابا عبد الله عن التحريف لاصحابه
اليسا عن القبلة وعن السبب فيه فقال ان الحجر الاسود لما ازل به من الحجر و هو في
جبل الناب کرم من حيث بيعة النور نور الحجر من عین الکعبة اربعة اسيال هي
ثانية اسيال كلمة اثنا عشر ميلا فاذا انحرف الانسان ذات اليمين خرج عن حد القبلة
لقلة النصارى الكرم و اذا انحرف ذات اليسار لم يمتن خارجا عن حد القبلة بسبب طابع
ان شعاع و دین هر دو روایت را بر یکدیگر حمل نموده مؤید آنکه قبیل خارج از حرم حرم

و ما حکم باستحباب یا سراسر اهل عراق کرده اند بنا بر آنکه ظاهر از لفظ اصحابی صدر
انجید اهل عراق است و طایفه دیگر بنا بر آنکه کعبه را قبله بعد میدانند و حدیث اول
در او را مانی مفضل است و مع هذا توجب استحباب انحراف بعد را بقبار کمال شخص
منحرف عنه یا غیر آن مشکل است اندو اهما در یکجک از این دو روایت تمسک و اندو
مناط حکمی باشد اندو آنچه بعضی از این طایفه با وجود تقدیر عقیدات مذکور فتوی
با استحباب یا سراسر اهل عراق داده اند توجیه آن خللی از اشکال الحاقیت و مسابحه که در تقییم
میان محقق طوسی و شیخ ابی القاسم طبرانی واقع شده مشهور و در کتاب مدارک غیر
نموده است و تحقیق آنست که حکم طایفه اولی با استحباب انحراف اهل عراق هر چند قبله
مستلزم حکم با استحباب واجب است اگر چه هر چه قبل از انحراف حاصل نیاید و این طایفه
یا مستلزم حکم خروج از حرم حرم است بر تقدیر حصول سوا حرم حرم قبل از انحراف
پس این آنکه اگر فرض کنیم که توجیه مصلحت در کوفه مثلا که اقرب بلاد عراق بلکه خطه بر بنی
حدیم حرم باشد و بقدر یک اصح که اقل از آن قدر حرمی ندارد و منحرف شود یک
یا همین تفاوت در امتداد ما بین مقام مصلحت و سوا که تخمینا دور است مستلزم نیست
در امتداد جبل و پشت زمزم است و چهار اصح خود که یکد ساعت و با این نسبت
چهل و شش فرسخ یکفرخ شود پس از کوفه تا حرم که تخمینا در یک ساعت چهل فرسخ
برنج فرسخ شود و این زیاد از قدر طول حرمت و در سایر بلاد عراق فاحش شود
فصل در تعلیم ملائکه در این باب روایتی از امام هدی صلوات الله علیه منقول
باتفاق قضا که در باب قبلة عراق که محمد بن مسلم را حدیثا علیها حکم روایت نموده که سئله
عن القبلة فقال صنع ابي في فراقك وصل و در این روایت نیز اگر چه تقدیر قبیل اهل عراق
نیت اما قضا تقریریه محمد بن مسلم که عراقت محل بر قبلة عراق نموده اند و صدق در حدیث
تیر شنبه باین روایتی در کتاب من لایحضره الفقیه ذکر نموده که ان رجلا قال لاصحاب
انی اكون فی النور و لا اهدی للقبلة فقال له اتعرف الکونین الذی یقال له اهدی قال نعم قال آ
على عینک و اذ انک فی طریق الحج فاجعل بین الکفتین و اجمال در این روایت
پس از روایت سابقه است پس شعاع حرم الله عده علم بیات حلالی چند مجتبه

قبله بعض بلاد تعیین کرده اند و در کتب مشهوره مذکور است مانند کرفن جدی بر پس دوش رست
و کرفن اقباب وقت زوال بر طرف ابروی رست از جانب چپ و کرفن مشرق و
مغرب بر پس دوش و کرفن ماه و رشب معتم وقت غروب اقباب و در شب
چهار دم نصف شب و در شب است و یکم وقت طلوع فجر بین العینین بجهت اهل عراق
و مانند کرفن جدی بر پس دوش چپ و کرفن سهیل وقت طلوع ان بین العینین
وقت غروب ان بین العینین بر چشم رست بجهت اهل شام و مانند کرفن جدی
بین العینین و کرفن سهیل وقت غروب ان میان دو کف بجهت اهل چین و مانند
کرفن جدی بر گونه چپ بجهت اهل مغرب و باید دانست که بنا بر این علامات و
اتجاه در اینها و قیاسه مانند چینی بر تاج در امر قیاسه و حکم بوسیله در جهت است
الاجون تو اندر بود که علامت قبله اول عراق شام یا افریگی باشد با تفاوت چندین
درجه در طول و معینند بعضی از آنها فی نفسه اختلافی دارند مانند ماه که همیشه در
بعضی مشا در وقت غروب اقباب بر یک مکان بنیاست و از تقدم و تاخر فی اختلاف
نیت و بعضی از ان باینکه اختلاف دارد مانند کرفن مشرق و مغرب بر پس
که از آن جهت که در جهت شمال نقطه جنوبیست مخالفت با علامات دیگر که در جهت
از جنوب یکسان مغرب و چپ در اصلاح این اختلاف عراق را به سمت کرده اند
علامت اول را بجهت او وسط عراق مانند بغداد تعیین کرده اند و علامات دیگر را بجهت
اطراف غریبه ان مانند موصل و بجهت اطراف شرقیه ان مانند بصره علامت دیگر ذکر کرده
که ان کرفن جدی است بر گونه رست و با وجود این توفیق در علامتی که بجهت بصره تعیین
کرده اند تفاوت بعضی ان با سمت قبله بصره فاحش است چه کرفن جدی بر گونه
موجب است شمال مغرب اقبال بلکه کماوند ان بجهت شمال است و معلوم است که کرفن قبله
بصره از جنوب یکسان مغرب بجهت اقل تر غیر سرد چنانکه میدان این نیز ظاهر است
پس در این علامات بر فوجی از تقریب است که با وجود اختلاف و تفاوت تیر در
تخیل جهت کعبه بان شغیر می توان شد و یکی از قدمها معلوم است بان شاذان
در رساله که در کسسه ثمان و تخمین و محاسبه در معرفت قبله بلاد با ستم فرانسوی
خط البرهان نوشته بلاد اطراف مکه معلوم را بر شمس کرده و بجهت هر یک از آنها

علامت ذکر کرده اگر چه شمال بر ساحات و توافق علامت میخالت لیکن چون
بعضی از آنها خالی از نفعی نیست مناسب است که خلاصه آنها در اینجا مذکور کرد
اول اهل عراق و خراسان و کبیلان جبال در یلم مانند کوفه بغداد و سلیمان و رسی
طبرستان و آما و راه اندر و خوارزم و علامت ایشان کرفن نیات العینین است بر پس
کوش رست و جدی بر پس دوش رست و غیر تعابیل دوش چپ و شرقی کما فی دوش
رست و منهد که کوهی است از منازل قمر در وقت طلوع ان بین العینین و دیور
کوهی از بلاد ای مشهور است در تعابیل و صبا و جنوب که دو باد معروف اند بر چین
و سایر رتور مثل اقباب وقت زوال برابر وی رست **ثانی** اهل بلخ و سیاه
و خیزره ما موصل بلخ و آذربایجان و باب الابواب و علامت ایشان کرفن نیات
العینین است بر پس کوش رست و جنوب وقت طلوع ان بر پس کوش چپ سهیل
وقت غروب ان بین العینین و جدی بین العینین و مشرق بر دست چپ و جنوب
بر چشم چپ **ثالث** اهل شام و عسکان و منبج و مدینه شریفه و دمشق و حلب
حمص و بیست القدس و بلاد ساحل و علامت ایشان کرفن نیات نفس است
وقت غروب ان بر پس کوش است و جدی بر پس شام چپ و مغرب سهیل چشم
رست و مطلع سهیل بین العینین و مشرق بر چشم چپ و صبا بر گونه چپ
شمال بر دوش رست و دیور بر صغیر کوفه رست و جنوب در برابر و **رابع**
اهل بلاد مصر و اسکندریه و قیروان و ناهرت بر و سوس اقصی جنوب و علامت ایشان
کرفن صلب است که عبارت از چهار کوه است در عقب سمرطایر وقت طلوع
بر کوش چپ مشرق بر چشم چپ و صبا بر دوش چپ و شمال بین العینین و دیور
بر دست رست و جنوب بر چشم چپ **خامس** اهل بلخ و جند و نوبه و صغیر
و بلاد سوادان و علامت ایشان کرفن غیر با حقوق است وقت طلوع ان بین
دشمال و شمال که کوهی است از منازل قمر در وقت غروب ان میان دو دوش
جدی بر صغیر کوفه چپ مشرق بین العینین و صبا بر چشم چپ و دیور رست
رست و جنوب بر چشم رست **سادس** اهل آما و صفای من و عدن و حضرموت و علامت

ایشان که روشن جدی است بین العین و سهیل وقت غروب ان میان دو پوش
مشرق بر کوش است و صبار کوه رست و شمال بر چشم چپ و دبور بر کوش
و جنوب بر شا نه رست **سابع** اهل سنده و هند از ملکان و کابل و قندهار و علات
ایشان که روشن نبات نفس است وقت طلوع ان بر کوه رست و شرق با وقت غروب
ان بر چشم چپ و سهیل وقت طلوع ان بر کوش چپ و مشرق بر رست چپ
و صبار بر کوه رست و شمال مقابل رود و دبور بر کوش چپ و جنوب میان سنده
تامن اهل بصره و بکریه و عیاره و ایماز و خورستان و فارس و استان و علات
ایشان که روشن لاله طیار است وقت طلوع ان میان دو شا نه و جدی بر کوش رست
وقت غروب ان میان دو چشم و شرق بر اصل ووش چپ و صبار کوش رست
بر چشم راست و دبور بر کوه چپ و جنوب میان دو ووش اینست تمام توابع ساله این
شاذان و اعماد بر این علامات چنانچه سابقا اشاره شد موافق مذاق جمیع از
قبسات که مناسبت قبله نرا ایشان جهت عرفی که معظمه است و مقید به تفریق
که اهل بیت کرده اند نیست موافق مذاق جمعی دیگر از ایشان که با وجود
بر تحصیل علم یا طوبی با قریب جهات جایز نمیکنند استقبال اعدا از ایشان با قریب
حدی که شیخ طوسی رحمه الله در تفسیر روایت کرده که اجزدر اید و تفسیر
القبلة چه در کمال ان اصوب و احوط است که بطریق صحیح اهل بیت چنانکه بعد
از این مذکور خواهد شد با اعیانانی که هم عبادت متواظبان از روی وقت تفسیر
تعیین شده باشد استعمال قبله هر یک از بلاد مشروده عمل بران واقع شود و علامات
مسطوره در کتب فقها چنانکه تفصیل یافت اگر چه از دقت مذکوره خالیست لیکن
اهل تیرت علم مذکور را مملکت که با ندرک تا ملی بجهت اکثر بلاد مشهور علامات
قرار دهند که باعتبار ضوابط مذکور مطابق سمت قبله ان و خالی از اختلاف
مساحتی باشد که در علامات مشهور است مثلاً مملکت که هر یک از مطلع
یا مغارب اقباب را در ایام مخصوصه فضول مبینه که با اعتبار جهات است یکی از جهات
بدون ان موافق افق با مواجبه سمت قبله بلدی علامت قبله ان بلده قرار دهند

چنانکه گویم در مطلع اول ان کتاب ان شلا که بقدر میل کل یعنی بیت و چهار درجه
تقریباً از مشرق اقدال مغربت یکجا شمال نسبت به جهات اربعان
چهار صورت متصور است اول است بقال ان و ان مملکت که مطابق افق اقدال است قبله
یعنی از بلاد نوید یا جسد که انحراف ان از نقطه مشرق یکجا شمال بقدر میل کل
باشد و دوم است در باران و ان نیز مملکت که موافق باشد با سمت قبله بعضی
از بلاد سنده یا هند که انحراف ان از مغرب یکجا جنوب مساوی همین قدر
باشد سیم محاذات ان یا همین و ان نیز مطابق تواند بود با سمت قبله
بعضی از بلاد مشرقی همین که همین قدر مغرب باشد از شمال یکجا جنوب چهارم
ان یا سایر و ان نیز موافق است با سمت قبله بعضی از بلاد شمال که انحراف
از جنوب یکجا مشرق موافق قدر مذکور باشد **در مطلع اول** مملکت که
از مشرق یکجا جنوب مغرب بقدر میل کل مثل اعتبارات مذکوره متصور است
اول مطابق قبله بعضی از بلاد مغرب تواند بود و ثانی موافق قبله سراسر است
و ثالث مطابق قبله بعضی از بلاد همین است و رابع موافق قبله مشرق و دوبر کوه یا هند
روست است و مغرب اول ان کتاب و اول رستان نیز باعتبار استابعه علامت
قبله بلاد مذکوره می تواند بود لیکن بر عکس آنچه مذکور شد بر مقياس سیر مطلع و اقباب
اقباب در عرض سال گذرام که یکی از اعتبارات مذکور موافق سمت قبله بلدی
باشد علامت است و مثل این اعتبارات در مطلع و مغارب یک کوه که انحراف
مثل مشرق یا مشرقی شامی و ساکن و غیرین جایز است و این با اربعه است که انحراف
فروع مفید لطیفه در ان مملکت لیکن چون بعد از این قدر انحرافات بلاد تحصیل
مذکور خواهد شد با وجود ان احتیاج بمثل این علامات کمتری افتد در اینجا
اقتضای این اصل نسبت است **مکن ثانی** در بیان تحصیل سمت قبله
بطریق مشهوره و در این چند فصل است فصل اول در تعیین مقدمه نسبت بلده
با مکه معظمه باعتبار طول و عرض ان که مناسبت تحصیل مذکور است از صورت بیرون
یا در طول موافق و در عرض مخالف یا عکس ان یا در هر دو مخالفه اما در صورت اول فصل

جنوب و شمال بحیثی که منطبق با کافیت و احتیاج با استخراج خاصه نیست و در صورت
دیگر با وجود تحصیل نقطه خوب و شمال احتیاج افراطی برقی که بوسیده انقدر کمتر
قبله از یکی از این دو نقطه معلوم توان نمود و توهمی که بعضی از متقدمین مانند کوشیا
و غیره و بعضی از فقهاء متأخرین مانند شیخ حسین عبدالصمد رحمه الله درین باب
خراسان کرده اند که در صورت دوم نیز تحصیل نقطه مشرق و مغرب اقله ازین
مطلب کافی باشد بخوبی از قبیل صورت اولی باطلت نیاید بلکه در صورت میان
صورتین در آنکه اولی مستلزم این است که بعد با یک نقطه در تحت یک اصل جنوبی
تا چنانکه تقاضای اولی است که سمت قبله نقطه شمال یا جنوب باشد تا این نقطه
این که سمت قبله نقطه مشرق یا مغرب باشد توضیح اینست که آنکه اتفاق
دو بعد در طول عبارات از تفاوتی بعد نصف النهارین ایشانست از نصف النهار
نیز از خالدهات که بعد الطوال بلاد است و چون در این نصف النهار کسی با محفل
عند القطبین پس نهایت انفرج در نصف النهار از هم عین در نقطتین تقاطع
ایشان با معدل النهار میشود و بعد از این در نصف النهار که بعد از این نصف النهار
سای باشد لا محاله بر هم منطبق باشد و فی الحقیقه هر دو بعد که در طول عرض
در تحت یک نصف النهار خواهد بود و اما اتفاق دو بعد در عرض شمالی یا جنوبی عبارت
از تفاوتی قدر بعد سمت الرأسی سمت القدم النهاری معدل النهار که بعد عرض
و این بعد لا محاله حال انفرج اول السموت بلده است از معدل النهار پس اگر دو بعد
در عرض شمالی مثلا در عرض تحت یک اول السموت باشد لازم آید که اول السموت
نه کور که با معدل النهار تقاطع است در یکجمله دو حال انفرج داشته باشد و باطل
این ظاهر است پس نیاید این هرگاه بلدی یا مکه معظمه در عرض موافق بود و طول بود
که با آن در تحت یک اول السموت باشد یا آنکه قبله آن در این صورت مشرق نزدیک
اعتدال باشد یا آنکه قبله بلاد مشرقی که در صورت تفاوتی عرض جنوبی باشد از
اعتدال یا جنوب شمال چنانکه کوسل اقصی که از بلاد مغربه مکه معظمه و در الملک چین که از
بلاد مشرقیه مکه معظمه است با وجود قرب اتفاق هر یک یا مکه معظمه در عرض

نصف النهار باشد و با این مستلزم این نیست که در این وقت یک

و قبله در عرض جنوبی باشد
از مشرق یا غرب الاضحا
شمال

از مشرق اعتدال و قبله ثانی از مغرب اعتدال بخندین درجه انحراف دارد چنانکه بعد ازین
نی بر خواهد شد پس معلوم شد که در دو صورت اخیر از صورت ثانی که در تعیین سمت قبله
بعد از تعیین جهات مذکوره احتیاج با استخراج خاصه نیست **فصل ثانی در تعیین**
طریق مذکوره از جمله طرق مشهوره در استخراج این مطلوب طریق است که تحقق طوی را
در مذکوره ذکر کرده و متأخرین اهل بیت و فقهاء تابع اول کرده اند و تلامذ ان نسبت کرده
ما بین طویل و طول مکه معظمه که عبارت از تفاوت ما بین نصف النهارین ایشانست
اعتدالیم و هر درجه از ان تفاوت را چهار دقیقه یک سمت گیریم که هر پاره در هر
یک سمت بوده باشد و برین نسبت اگر با درجات و دقائق تیز بود یا با ساعات هر چه
شود زمان حرکت اقبالیست از احد نصف النهارین یا دیگری پس روزی را حد کنیم که
اقبال در ششم درجه جزو ایست و هم درجه سرطان بوده باشد که اقبالیست
سمت الرأس مکه معظمه میکند و بنا بر آنکه هر چند در این مطابق میل هر یک از این دو جزو است
پس بر آن در قبیل از آنکه اقبالیست نصف النهار بلده برسد بقدر زمان تفاوت ما بین
نصف النهارین اگر طویل غربی باشد نسبت با مکه معظمه و بعد از ان اگر طویل شرقی باشد
اقبال لا محاله سمت الرأس مکه معظمه خواهد بود پس در این وقت سمت قبله خواهد
بود و طریق است که اهل اسطراب بجای آنکه مناسب انهن است در استخراج قبله تقریر
کرده اند و از آنجمله اسطراب شمرده اند فی الحقیقه همین طریقت و در تقریر اختلافی ازین
و مخفی نماند که اصل این طریق در استخراج سمت قبله هر تقریر که باشد قطع نظر از تفاوت
که باعتبار حرکت خاصه اقبالیست و جهت این تعلیل ان تفاوت علماء اینین
تعدیلات ذکر کرده اند چه عیب دارد و یکی آنکه استخراج سمت قبله در همه اوقات
باین طریق میسر نیست بلکه در عرض سال مخصوص دو وقت است دیگر آنکه استخراج
سمت قبله هر بلدی باین طریق موقوف بر حضور در آن بلده است و در خارج آنکه استخراج
دیگر آنکه احتیاج بشعاع و ظل دارد و گاه باشد که در بعضی بلاد و بعضی اربابانند
ان چندین مدت شعاع و ظل ان مفقود باشد و در اکثر بلاد و مملکت که ان دو وقت
خاص ارسال ازین نوع نوع موافق خالی نیاید **فصل ثالث در تقریر طریق دیگر**

از جمله طرق مشهوره طریق دایره مندرجه است که اصل آن بحیثه تعیین جهات اربعه از جنوب شرق
 و مشرق و مغرب موضوع است و در اکثر تفصیلات در تحصیل سمت قبله بر این طریق
 استخراج سمت قبله با این طریق بعد از تعیین جهات مذکوره و رسم خط زوال
 و خط اعتدال یافت م هر ربع از ارباع آن بود قسم مساوی است که از نقطه
 جنوب و شمال بقدر تفاوت مابین الطولین یک جانب مغرب یا شرقی که طول بلد کمتر
 طول بلد باشد و ایضا از نقطه مشرق و مغرب بقدر تفاوت مابین العرضین یک
 جنوب یا شمال بقدر تفاوت مابین عرض بلد و عرض بلد باشد و یک جانب شمال یا جنوب
 کمتر از عرض بلد باشد و از منتهای اجزاء طولی خطی موازی خط زوال را از منتهای
 اجزاء عرضی خطی موازی خط اعتدال استخراج کنند و این خط در محل تقاطع سیاه
 در اصل دایره پس چون وصل کنند میان مرکز دایره و نقطه تقاطع خطی که
 محیط دایره شود آن خط بر صوب قبله است و مخفی نمایند که این خطی که قطع نظر
 از مسافتی که در اصل دایره مندرجه از آن ناکزیر است چنانکه در محاسبه مسافت
 عیوب دارد یکی آنکه مخصوص بلاد است که نسبت آنها با مکه معظمه داخل در صورت
 ثالثه از صورت ثانیه سابقه باشد یعنی هم در طول و هم در عرض مخالف مکه معظمه باشد
 و در صورت ثانیه جاری نیست چه با عدم اختلاف عرض چنانکه مورد عمل است
 در صورت مذکوره استخراج خط موازی خط اعتدال که مساطا بقدر تفاوت مابین عرض
 است مقصود نیست و حکم باینکه در این صورت قبله موافق سمت مشرق یا مغرب
 فاسد است چنانکه سابقا تفصیل مذکور شد و لهذا بعضی بحیثه تعیین در طریق استخراج
 سمت قبله میان این طریق و طریق سابق ترکیبی کرده اند و دیگر از طریق عیوب این طریق
 آنکه یکی از این دو خط که در این دایره بجز خط نصف النهار مکه است فضل که
 اقل بلد و صغیر است که موازی نصف النهار بلد است و تا نازل شود تا نصف النهار
 مکه می شود اندو چه پیش از این نیست که مابین نصف النهار مکه باشد نقطه
 النهار که بعد از نقطه از نصف النهار بلد بقدر مابین الطولین است و دیگری از این
 خطی که یکی دایره اول السموت مکه معظمه است نیز فضل شهر که اقل بلد و صغیر است

بیشتر از طول بلد از این طریق که مکه معظمه باشد

که موازی اول السموت بلد است و قائم مقام اول السموت مکه می شود و آنچه پیش از این
 نیست که مابین مکه از مکه باشد بر نقطه بعد از آن اول السموت بلد بقدر مابین عرض
 است و آن نقطه محل تقاطع اعداد از نصف النهار بلد است پس هر یک از این دو
 سمت را در آن مکه بخندند تا آنکه محل تقاطع این دو خط صوب قبله تواند بود و آنچه
 توجه توجه این مقام ذکر کرده اند و حاصل آن است که اگر چه این دو خطی که قبلاً
 نصف النهار اول السموت مکه می شود است بود اما مراد آنست که در محل نازل شود
 آن دو دایره است پس چنانکه در این ظاهر الکلف است چه وقتی در محل
 نازل شود این دو دایره که در محل عمل مابین مختلف نباشد و خلاف این
 بر مسائل ظاهر است و تحقیق این مقام آنست که اگر این دایره غیره معدول النهار
 می شود و بعد خط اول بقدر اجزاء طولی از نصف النهار بلد تعیین موقع نصف النهار
 مکه و بعد طول آن از نصف النهار بعد عند المعدل بعمل میاید لیکن این دایره غیره اقل
 بلد است و معلوم نیست که بعد نصف النهار مکه از نصف النهار بلد از محیط فوق
 بلد چند درجه است چیزی که معلوم است از تقاطع مابین الطولین قدر بعد نصف النهار
 مکه از نصف النهارین است عند المعدل یا آنکه بر تقدیری که این دایره غیره معدول النهار
 نیز می شود و بعد نصف النهار عند المعدل محیط مذکور ظاهر می شود موافق مطلوب بود
 چه مطلوب را استخراج تحصیل بعد نصف النهار مکه است از نصف النهار بلد
 سمت را در آن مکه و قدر بعد نصف النهارین عند المعدل یا قدر بعد از این
 در سمت را در آن مکه موافق چنانچه در نصف النهارین عند المعدل کمال استخراج
 دارند و بقدر دوری از معدول متضایق می شود تا آنکه عند القطبین متقاطع شوند و
 توضیح اینصفت بعد از این در طریق استخراج بعد مسافت بین البیلا پیش از این
 خواهد شد **رکن ثالث** در بیان تحصیل سمت قبله بطریق جدیدی چون از
 سابق معلوم شد که استخراج سمت قبله بطریق مشهور حال نیست از غیر مکه
 چند که تفصیل تحریر یافت و بعضی از طرق دیگر که اقرب تحقیق است مانند طریق
 و فوس که در هیچ جدید مذکور است یا وجود نهایت مخصوص و وقت احتیاج

در آنکه اول حسب هوس که خاطر از عدم خطا در عمل ان جمع کردن بسیار مشکل است
 برهنه از حسیه از جمع و تفریق و ضرب و تقسیم و غالباً عالی از خطا و غلط باشد
 با وجود اینها اطلاع بر برهان آنکه موجب اطمینان شود همگس امیست نبی طفا
 رسیده که التي بجهت استخراج سمت قبله وضع شده بود که برهان ان ظاهر در جا
 و در هر وقت بی احتیاج بفرمانی و حسی در نهایت سهولت استخراج سمت قبله
 بر بلد از ان توان نمود و کیفیت وضع این الت و طریق استخراج سمت قبله
 از ان و سایر فوائد که بالعرض از ان مستنبط می تواند شد در چند فصل بیان شود **فصل**
اول در کیفیت وضع این الت حسیه که روی از یکی از قطرات یا غیر ان افکاره
 از آنکه ارض فرض کنیم و بر او دایره عظیمه که متقاطع بقوایم باشد رسم کنیم که
 که سطح کره مذکوره باین دو دایره چهار ربع مساوی تقسیم شود و هر ربعی را یک طرف
 دایره عظیمه باشد ربعی از ان اربع را ربع محور ارض فرض کردیم یکی از ان دو
 دایره که برین ربع محیط شده اند نصف خط استواریت جنوب این ربع فرض
 کنیم که مبداء عرض بلاد است و دیگر را نصف دایره که بر سطح ارض موسوم شود
 از نصف النهار جزا باشد که بعد الطول بلاد است و بر نصف این نصف ان
 دایره نشانی کنیم که بمنزله شمال باشد و بر نصف این نصف مقابل ان نشانی دیگر که
 بمنزله جنوب باشد پس خط اول که بمنزله نصف خط استواریت باشد و خط دوم
 مساوی قسمت کنیم بعد در جابت نصف عظیمه و ابتد از نقطه ان قطع این خط خط
 نصف النهار جزا را از جابت مغرب ربع مذکور نموده صورت عدد در جابت اربع
 رسم کنیم و این در جابت طولت پس حسیه دیگر دوری چیزی که خوشان موافق عظیمه
 این کره باشد تحصیل کنیم و از ابجورت دایره انچه که چهار کره بسیارند بر پاهای کنیم
 بقوای که هرگاه که در او جوف ان که در اندواده که همیشه از کره فضا ظاهر
 بوده باشد پس سطح عالی این جسم دوری را که خوشان موافق عظیمه کره است تا باغ
 قسمت کنیم و یکی از اربع را بنود قسم مساوی قسمت کنیم بعد در جابت ربع عظیمه
 و عدد در جابت را اربع رسم کنیم و این در جابت عرض است پس عماده این در جابت

و در جابت طول که بر اصل کره است موضع بلاد مشهوره را بر سطح ربع مذکور از کره رسم
 کنیم بی نظیر که عرض طول بلاد از اینجا است مقبره صحیح معلوم نمودن هر بلدی که خواهیم فرض
 آنرا درین ربع تعیین کنیم ابتدا در جابت عرض ابر در جدول مذکور نیم جنوبی که در جدول
 که نهایت این رعیت منطبق بر شمال و مقابل ان منطبق بر جنوب بود پس آنچه در ربع مذکور
 از کره محاذی در جابت عرض بلد افتد موضع بلد است از ان نقطه نشان کرده اسم بلد را بر ان رسم
 کنیم و پنجم دوری در جابت که بر بلد و قطب کره کشیده بمنزله نصف النهار بلد باشد و قوسی که
 که از خط استوا میان این نصف النهار و نصف النهار جزا رسم کرده بر کره رسم شده از جابت
 فزنی قوس طول بلد است و قوسی که از جسم دوری مذکور محض سمت در میان بلد و خط استوا
 قوس عرض بلد و همین تدبیر موضع هر یک از بلاد را در این ربع تعیین کنیم و چون به مقام بعد
 سافت ما بین البلاد چنانکه از جدول مذکور مذکور ذکر خواهد شد یک ربع دیگر از اربع
 جسم دوری مذکور را بعد فرض ربع عظیمه زمین که عبارت از دو هزار و نه قسمت
 کنیم و اگر خواهیم که درین ربع کره مذکور بلاد و اهریک را از اقالیم از دیگری در بلادی نظر
 نمائیم باشد عرض اول هر اقلیم را معلوم نمودن موافق ان خط طومار از نقطه استوا ربع
 مذکور را با اقالیم قسمت کنیم پس این کره نموده باشد از ارض و بلادی که بر ربع محور ارض است
 و مناسبند که رسم کرد و مجموع البلاد و قطع نظر از فوائد مشوجه از ان چنانکه بعضی از
 انها اشاره خواهد شد ناظر در انرا بنظر اصحابی اوضاع و بلاد و نسبت آنها بهم و کیفیت
 ربع بعد بجهت هر یک از دیگری ظاهر شود **فصل ثانیه** در طریقی استخراج سمت قبله
 از کره کجج البلاد چون در فصل سابق تصور شد که جسم دوری مذکور که خوشان بمنزله
 عظیمه کره مذکوره است هرگاه که بر بلد و قطب وضع شود بمنزله نصف النهار بلد باشد پس
 هرگاه ابتدا یکی از اربع آنرا بر بلد که دریم ابتدای هر یک از اربع دیگر محاذی موضعی از
 کره افتد آنکه محاذی ابتدای ربع جنوبی باشد نقطه جنوب بلد و کجج محاذی ابتدای ربع
 شمالی افتد نقطه شمال بلد باشد پس کره که در خط استوا در طول یک موافق باشد لا محاله
 چنانکه این دایره بر بلد کشیده بر یک موافق یکدزد و ظاهر شود که سمت قبله بلد مذکور نقطه جنوب

اگر عرض بلد بیشتر از عرض مکه باشد و نقطه شمال است اگر عرض بلد کمتر از عرض مکه باشد اگر بلد
 در طول مختلف باشد و دایره مذکوره بر یک خط مگذرد قبله بلد لا محاله جنوب باشد از جنوب
 یا شمال یا جانب شرق یا مغرب بحسب قیاسی وضع بلد با مکه معظمه پس بعد از آنکه بحسب قیاس
 نقطه جنوب یا شمال بلد بر که نشانی کنیم دایره مذکوره را با حفظ مسافت ابتدای یکی از
 ارباع آن با بلد آنقدر بگردانیم که بر مکه معظمه نیز بگذرد پس در وقت موضع از کوه که کجای
 است از ربع دیگر باشد که منحل با آن بعینت گذاریم مکه معظمه سمت قبله بلد باشد آن موضع را
 نیز نشانی کنیم و دایره را بگردانیم تا بر هر دو نشان بگذرد یعنی که ای ربعی که منقسم است
 بدرجات بر یکی از آن دو نشان باشد تا معلوم شود که مابین این دو نشان چند درجه
 است اگر نود درجه باشد بعد ربع در بر سمت قبله مواضع خواهد بود با نقطه مشرق یا
 مغرب یا شمال و اگر کمتر باشد عدد درجات اضبط کنیم و بقدر آن از طرف قبله بلد سمت نقطه
 جنوب یا شمال بجهت مشرق یا مغرب و اگر بیشتر باشد بر این قیاس و چون تعیین جنوب
 شمال بلد یکی از طرف کردیم حاصل آنقدر است در کمال سهولت است بعد از معرفت قدر آن
 بلد از شمال یا جنوب سمت قبله بلد معلوم باشد **فصل ثالث** در فوائد دیگر که از کوه
 مذکوره مستنبط میتوان شد از آنکه بعد از تصویر وضع کوه عظیم و صلاح و ارکان
 آن چنانکه سابقا اشاره شد بر کوه مذکوره و توهم اقصی خطوط از هر بلدی بر وسط آن
 بساعده دایره مذکوره مستطاب میشود که در کوه بلدی در قبله بلد هم جزء از کوه صلیب
 معظمه است چنانکه مستطاب میشود که توجه اهل مدینه مشرفه مثلا مابین رکن کعبه و منبر است
 چینی که از نقطه سمت قبله آن تا منبر است و زجاج و منبر و تارکن جزائی است از آنجا
 و سایر بلاد بر این قیاس **و از آنجمله** آنکه در بعضی از زیارات بعضی از احوال
 وارد شده است که در ایام بعد در هر موضع که باشد در سمت کر بلائی معلوم کند و زیارت کجا
 گردد پس به بجهت احتیاج اقدس تعیین سمت کر بلائی معلوم طریق استخراج سمت مذکوره
 بخلاف آن از قبله یا سایر جهات آن بعد از معرفت آنچند در بیان استخراج سمت قبله از کوه مذکوره
 تفریق شد در کمال سهولت است مثلا مستطاب میشود که از بلده تریز سمت کر بلائی معلوم است

از جنوب کجا مغرب بقدر یا نژده درجه و چون بخلاف سمت قبله آن چنانکه بعد از این ظاهر
 خواهد شد از جنوب کجا مغرب بقدر یا نژده درجه است پس سمت کر بلائی در اینجا بقدر یک درجه
 از سمت قبله آن نحو سمت کجا جنوب و در قریب سمت کر بلائی بقدر یا نژده درجه جنوب
 از جنوب کجا جنوب که از سمت قبله آن بقدر سی و دو درجه جنوب باشد کجا جنوب مغرب در
 مشرق مقدس و سوی سمت مذکوره بقدر شصت و هفت درجه جنوب است از جنوب کجا جنوب
 که از سمت قبله آن بقدر سیست و چهار درجه جنوب باشد کجا جنوب مغرب و در ضمن همان بقدر دو
 درجه از مغرب بعد از کجا جنوب شمال نحو سمت کر بلائی است قبله آنجا بقدر یا نژده درجه
 باشد و در شرف بقدر سیست و شش درجه از مغرب بعد از کجا جنوب شمال نحو سمت کر بلائی است
 سمت قبله آن بقدر شصت و پنج درجه باشد و برین قیاس قدر یا نژده سمت مذکوره از سمت قبله
 سایر بلاد یا جهات دیگر آن آنکه التفاتی از کوه مذکوره مستنبط میتوان شد و طریق
 در رکن سابق در بیان طریق استخراج سمت قبله از قوم نقل شد چنانکه از آن وافی نیست در
 اینمطلب چنانکه بر مثال ظاهر است **و از آنجمله** سهولت قدر و جهت هر یک از جهات
 چنانکه از کوه مذکوره باسانی معلوم میتوان کرد که مملکت خراسان مثلا بحسب طول
 چه قدر است و طول عرض آن با هم چیست دارند و از هر جهت یکدم ملک محمد و دست
 مانند آن **و از آنجمله** تحصیل معرفت قدر مسافت مابین بلاد است با اینطریق که هر دو بلد
 که معرفت بود مابین ایشان مطلوب بقدر دایره مذکوره را بر کوه جهان وضع کنیم که بر هر
 بلد بگذرد و بعد از آنکه قوسها از ربع منقسم بفرایند در میان بلدین اقدس و عدد فرایند مابینا معلوم
 شود بمنزله آن باشد که مابین البلدین را بالقیاس همجوره باشد و اگر مسافت مابینا زیاد از ربع
 بوده باشد باستقامت انضمام بعضی از سایر ارباع دایره مذکوره احتیاج اقدس و تحقیق نماید
 که بعضی از طریق معلوم مسافت مابین البلدین حیالی کرده اند که فساد آن ظاهر است پس
 این آنکه شیخ بهاء رحمه الله در حاشیه شرح الافلاک گفته که و معرفه الطول و العرض مستطاب
 المسافتین کل بلدین بان بر تیع تفاوت مابین طولیها و مابین عرضیها و کج المربع فی المربع
 بعد مابینا فاختلاف درجه اثنین و عشرين فرسخا و تسعی فرسخ و بر بان به العمل بود شکل العروس

قابل و در مجموع کما کما که در بعضی مواضع معلوم و تصور بخوبی
 که فاضل طولی بین البلدین قوسی میباشد محصور میان نصف النهارین بلدین و فاضل عرضی
 بقوس محصور میان اول السمتین و چون نصف النهار با اول السموات بر قطب هم میگذرد زاویه
 مابین القوسین افتد قائمه باشد پس وتر این قائمه بود مسافت است میان این دو بلد و چون
 قدر ضلع این قائمه باعتبار درجات بود قدر طول عرض و فاضل بین البلدین معلوم
 و اینها قدر مسافت هر دو درجه معلوم است که نسبت دو وتر منفرجه و کبر است پس سزاوارست که در
 استخراج قدر وتر زاویه که بعد مسافت معلوم میشود درجه بر آن شکل مذکور حالت است بر
 مجموع وترین صغیرین قائمه ساوی مربع وتر است اینست تصویر حال مذکور چنانکه
 بر فضا در خیال آن حال تفتن شده اند و مابعد ان الله فساد این را بر قدر مسلم بر بیان مختص
 شکل عرضی در جمع مثلثات مذکوره و غرض تحقیق آن بقایم الزاویه مستقیم خطوط تصور
 تقاضی حل آن بیان کنیم اما تقاضی آنکه هرگاه دو بلد فرض کنیم که فاضل مابین الطولین آن
 هشت درجه باشد و فاضل مابین العرضین شش درجه باین عنوان که عرض یکی مثلاً دو درجه
 باشد و عرض دیگری مثلاً دو درجه پس چون مربع فاضل مابین الطولین شصت چهار درجه
 فاضل مابین العرضین سی و شش درجه میشود و مجموع آن صد درجه است و جذر آن ده است پس
 که با برصابط مذکوره بعد مسافت میان این دو بلد بعد مسافت ۲۰ درجه باشد با آنکه البته کمتر
 از مسافت هشتاد درجه است چه بود مسافت هر دو بلد این تصویر بعد رفاغه مستقیم است که یکی
 از سابقین آن هفتاد درجه است یعنی مابین بلد اول عرض هجده و دیگری از سابقین یکده است
 یعنی مابین بلد ثانی و عرض هجده و مجموع این دو صغیر هشتاد درجه میشود و هرگاه مجموع سابقین
 هشتاد درجه باشد فاعده که بود مسافت مابینا هشتاد درجه است اما حال آنکه فاضل طول
 هر دو بلد که محصور باشد بین نصف النهارین نیست بلکه قوسی از معدل النهار است محصور بین نصف النهار
 پس در دو بلد که یکی از آن بقوس معدل باشد یعنی بر خط استواری میبودند و هر دو بلد
 در نوبت یکی از جهات مثلث مذکور است اما اگر هر دو بلد در آفاق مایل باشند تصور نیست
 که قوس مذکور وضع آن مثلث واقع شود چه یکی از نظر فاین این قوس در خیال هیچیک از آن دو بلد

منتهی میشود و در نوبت قوسی که صلاحیت صغیرت مثلث مذکور دارد قوسیست از دایره صغیره
 موازیه معدل النهار که محصور باشد میان نصف النهارین بلدین و قدر مسافت این قوس افتد
 البته از قوس معدل النهار که مسافت فاضل مابین الطولین و کمال انحراف میان نصف النهارین است
 چه نصف النهارین بلدین جدا که از معدل النهار دور میشوند منفرجه میگردند تا آنکه دو قطب
 هم تقاطع کنند پس قدر قوس صغیره مذکوره مساوی قدر قوس معدل النهار که عظیم است
 و آنچه مضبوط است که قدر یکدیگر هم است و در فرسخ و کبر است مراد در جابت عظیم است و در جابت
 صغیره موازیه آن در یکی مجدی میسرند که محصور باشد چنانکه در جوال عرضی و غیرت پس اگر
 دو بلد در عرض مختلف باشند و مابین مختلف طولی است باشد اگر بر خط استواری باشند قدر
 بود مسافت مابینا بقدر فرسخ مقرره فاضل طول است یعنی هر دو درجه است و دو فرسخ و کبری
 و هر چه از معدل النهار دور تر شوند قدر مسافت مابینا با وجود تفاوت در فاضل طول کمتر شود
 تا مجدی قدری معتدبه باشد مثلاً اگر دو بلد بر خط استواری باشند و فاضل مابین الطولین
 ایشان نو در دو درجه باشد قدر بود مسافت میان ایشان دو هزار فرسخ است و اگر دو بلد با وجود
 همین فاضل دو طول در جوال عرضی هجده باشند تواند بود که بعد میان ایشان یک فرسخ
 نیز برسد لیکن هر دو بلد که در طول اختلاف هشتاد باشند و محصور باشد اختلاف ایشان در عرض
 یعنی هر دو درجه است یک نصف النهار باشند قدر بود مسافت میان ایشان همیشه مضبوط است
 بقدر فرسخ فاضل مابین العرضین و فرقی میان این دو صورت ظاهر است چه در صورت
 فاضل طول باعتبار قوس معدل النهار است و مفروض است که بلدین بر نفس معدل
 النهار یعنی بر خط استواری نیستند بلکه در جهت صغیره اند موازی معدل النهار پس لما لم یجد
 صغیره مذکوره مسافت کمتر میشود اما در صورت فاضل عرض باعتبار قوس نصف
 النهار است و هر دو بلد موافق در طول هستند در جهت یک نصف النهارند و از آن جهت که
 وضع تفصیلی بلا است نسبت هم چنانکه خواهد معلوم کنند که از بلدی بیلهی کدام راه
 نزدیکتر است و هرگاه جهت تقیم از بلدی بیلهی روند راه بر کدام بلدی افتد و از جوال
 بلدی که رود و هر بلدی از جهت تقیم چه مقدار دور است و بلدی که جهت چنانکه گویم گفته

قرون مثلا هرگاه سمت مستقیم یک معطر وند از که مذکور است مفاد میشود که بلده هم درسی
 راه بعد نیستی رخ می آید بسیار است و بلده همان درسی و رخ فرسخی بعد سی فرسخ
 همین و بلده کاشان در چهل فرسخی بعد چهل فرسخ بر بسیار و بلده همدان در هشتاد فرسخی بعد
 شصت فرسخ بر بسیار و بعد در نو فرسخی به یونس هشتاد فرسخ بر همین و شصت و هشتاد و
 فرسخی به یونس فرسخ بر بسیار و بعد در چهل فرسخی بعد چهل فرسخ بر بسیار و کو و در
 چاه فرسخی بعد چاه فرسخ بر همین و قطیف در سیست سی فرسخ بعد صد و سیست فرسخ
 بر بسیار و بحرین در سیست چاه فرسخی بعد هشتاد فرسخ بر بسیار و طار در سیست هشتاد فرسخ
 بعد نو فرسخ بر بسیار و مدینه مشرف در سیصد و ده فرسخی بعد هشتاد فرسخ بر همین و بغداد
 در سیصد و ده فرسخی بعد هشتاد فرسخ بر بسیار و از کازات دین و همدان که معطر شصت فرسخ
 که مجموع مسافت مستقیم از قرون تا مکه معطر سیصد و هشتاد فرسخ بوده با و آنچه در نهان است
 باشد که بقا از که مذکور است استخراج میشود و مکان نیست که الی دیگر یا صورتها مشهوره
 سمت اصل آنها و فابان نوع استخراج نوانند نمود و بالاعتراض **رکن رابع** در فصل بیست و نهم
 امور استخراج از که مجمع البلاد و آنچه مناسب است باشد چون تحصیل که مذکور است و استنباط
 فواید آن همگی در هر جا میرسد مناسب است که بعضی از آنرا که اهتمام با آن بیشتر است
 سمت قبله بلاد مشهوره و موقع توجه هر بلدی از حد و کوه معطر و قدر بعد مسافت همان شهر
 بلاد از که مذکور است استخراج نموده در طی فصل مذکور کرد و چون در حالتی بر این رساله میسر
 شده بود که در صنعت کرده مذکور است وقت اهتمام تمامی عمل آمده باشد سمت تفاوت قلیل
 را با واقع معارض ایراد این فواید نیست پس اگر بعد از تحقیق تفاوت قلیل ظاهر شود
 قدر در حسن وضع این است شود بود بلکه راجع به تغییر در صنعت و مسامحه در عمل شود
 مع هذا در حمل مطلب که تحصیل مقادیر مذکور است بعنوان تخمین و ترتیب تحقیق مضرت
 چه هر چند کمال وقت بکار رود و تحصیل آن بعنوان تحقیق از مقدار و در استخراج باشد **فصل اول**
 در ذکر سمت قبله بلاد چون قبل از این مقرر شد که بعضی از بلاد که با هم با طول موازی بلکه معطر
 باشد سمت قبله آنها استخراج بخارج ندارد بلکه اگر جنوبی باشد از مکه معطر یعنی در عرض شمال
 مکه قرار دارد

مخرج اول

سمت قبله آن نقطه شمال است و اگر شمالی باشد یعنی عرض آن بیشتر باشد نقطه جنوب است و بلدی که در
 تمام در طول یک معطر باشد در میان بلاد مشهوره و معطر نماید لیکن بعضی از بلاد بسیار قریب
 الطول است که نازل تر از موازی الطول میباشند مانند صفا دار الملکین در جانب جنوب مکه معطر
 و موصل و ارن در جانب شمال آن که سبب آنکه هر که ام در طول از مکه معطر یکدیگر قریب
 که سمت خلاف قبله آن از شمال یا جنوب یا شرقی قدری معتدبه ندارد پس تعیین قیاس طول
 شمال و تعیین نقطه جنوب می تواند کرد و قبل سایر بلاد چون از این دو نقطه بعلاقت است و معتدبه
 طولی نیست قدر خلاف آنها از که مذکور است استخراج نمود بجهت عدم اعتناء و یکدیگر نظیر است
 اتفاقا در قیاس کمتر از نصف وجه و ربع دقایق بیشتر از آن یعنی وضع آن بجای یکدیگر چه در جانب
 مغرب اهل حسابست که میشود و چون اکثر بلاد مذکور نسبت یک معطر شمالیست یعنی قبله آنها
 نقطه جنوب نزدیک است از شمال مناسب است که ابتدا سبله می نماید که قبله آن نقطه جنوب است
 خلاف قبل باشد و ترتیب اکثر بلاد که از آنجا میسر است که اقل آنرا مقدم باشد بر اکثر آنرا فاصلا
 بروی طبعی دور که از زمین بسیار باشد قدر خلاف بلاد از نقطه جنوب که کند تا نقطه
 رسد و بعد از آن چون نقطه شمال نزدیکتر میشود تجدید آنرا خلاف نقطه شمال نموده و ترتیب آنرا قیاس
 تا نقطه شمال و بعد از آن ترتیب اکثر بلاد که از آنجا میسر است که اقل آنرا مقدم باشد بر اکثر آنرا
 میشود و ترتیب قیاس تا نقطه جنوب و بر غایت این ترتیب در جهت صفا دار الملکین
 معلوم آید چنانکه ظاهر است و بجهت تاکید یعنی بعد از ذکر قدر خلاف از یکی ازین دو نقطه جنوب
 یا شمال مناسب است که تمام قوس آنرا نیز که عبارت از باقی آن قوس باشد تا مشرق یا مغرب که در
 هر چند کشف غنیمت تا اگر کتابی از اینها سووی واقع شود بویزد و یکی ازین قوسها را که در
 دو بلد در قدر خلاف مساوی باشد استخراج مساوی کرده میشود و چون معلوم شد که در هر
 جهات از بود چهار نوع سمت بلاد مشهوره در طی چهار قسم مفصل مکیه و در **قسم اول** بلادی
 که از طرف قبله آنها شرف است از جنوب و در این قسم سمت چهار بلد مذکور کرد **از رکن**
 قدر قوس خلاف قبله آن از نقطه جنوب چهار مشرق مشرق در جهت که از سمت قبله آن تا
 مشرق عندالاشماد و در وجه باشد **حلب** از جنوب است از رده و وجه تا مشرق عندالاشماد

درجه از جنوب هفده درجه تا مشرق هفتاد و سه درجه **انطاکیه** از جنوب نوزده درجه تا مشرق هفتاد و یک درجه **ملطیه** از جنوب بیست درجه تا مشرق هفتاد و سه درجه **مدین مشرفه** از جنوب بیست و نه درجه تا مشرق شصت و دو درجه **دمشق** ایضا از جنوب بیست و هفت درجه تا مشرق شصت و دو درجه **طرابلس شام** از جنوب بیست و نه درجه تا مشرق شصت و یک درجه **عمس** ایضا از جنوب بیست و نه درجه تا مشرق شصت و یک درجه **تیسون** از جنوب سی درجه تا مشرق شصت و سه درجه **رومیه کبری** از جنوب سی یک درجه تا مشرق هفتاد و نه درجه **طرسوس** از جنوب سی و پنج درجه تا مشرق پنجاه و پنج درجه **قطیف** از جنوب سی و شش درجه تا مشرق پنجاه و یک درجه **صور** از جنوب سی و هفت درجه تا مشرق پنجاه و سه درجه **قونیه** از جنوب سی و هشت درجه تا مشرق پنجاه و دو درجه **عسقلان** از جنوب سی و نه درجه تا مشرق چهل و شش درجه **بیت المقدس** از جنوب چهل و هفت درجه تا مشرق چهل و سه درجه **اسکدریه** از جنوب پنجاه و هشت درجه تا مشرق سی و یک درجه **مصو** از جنوب پنجاه و نه درجه تا مشرق سی و یک درجه **قوص** از جنوب هفتاد و شش درجه تا مشرق هفتاد و چهار درجه **طرابلس مغرب** ایضا از جنوب هفتاد و شش درجه تا مشرق چهارده درجه **قطیف** در **الملک** از جنوب هفتاد و هفت درجه تا مشرق پنجاه و نه درجه **قردان** از جنوب هشتاد و یک درجه تا مشرق نود درجه **تاروت** ایضا از جنوب هشتاد و هفت درجه تا مشرق سی و سه درجه **قسم ثالث** بلادی که الحراف قبله آنها نیست از شمال پنج بلد است **طنجه مغرب** قدر قوس الحراف قبله آن از نقطه شمال یکانبت شرقی هشتاد و چهار درجه است که از سمت قبله آن تا مشرق هفتاد و شش درجه باشد **سوس** **اقص** **مور** از شمال هفتاد و پنج درجه تا مشرق پانزده درجه **وانکه** **بیزون** از شمال هفتاد و چهار درجه تا مشرق بیست و شش درجه **جری در** **الملک** از شمال پنجاه و سه درجه تا مشرق سی و هفت درجه **زمین** از شمال بیست و دو درجه تا مشرق شصت درجه **قسم ثالث** بلادی که الحراف قبله آنها نیست از شمال چهار بلد است **سراکند** قدر قوس الحراف قبله آن از نقطه شمال یکانبت مغرب شصت و شش درجه است که سمت قبله

الحراف قبله شرقی از شمال

الحراف قبله مغرب از شمال

آن از نقطه مغرب غده ال بیست چهار درجه باشد **سومات** از اول ملک شمال هفتاد و یک درجه تا مغرب نوزده درجه **دار الملک** از شمال هشتاد و یک درجه تا مغرب نوزده درجه **بلادی** که الحراف قبله آنها **قسم ثالث** بلادی که الحراف قبله آنها **بیت المقدس** قدر قوس الحراف قبله آن از نقطه جنوب یکانبت مغرب هشتاد و شش درجه است که تا مغرب غده ال چهار درجه باشد **اکره** از جنوب شصت و شش درجه تا مغرب شصت و سه درجه **دهلی** از جنوب بیست و شش درجه تا مغرب بیست و سه درجه **دبیل** ایضا از جنوب بیست و سه درجه تا مغرب بیست و سه درجه **منصوره** **عند** از جنوب بیست و یک درجه تا مغرب نوزده درجه **لهار** از جنوب هفتاد و پنج درجه تا مغرب پانزده درجه **تهامه** از جنوب هفتاد و سه درجه تا مغرب هشتاد درجه **موتقان** ایضا از جنوب بیست و دو درجه تا مغرب بیست و یک درجه **مولانا** ایضا از جنوب بیست و یک درجه تا مغرب بیست و یک درجه **حان بابی** از جنوب بیست و یک درجه تا مغرب نوزده درجه **کشمیر** از جنوب شصت و سه درجه تا مغرب بیست و یک درجه **قلیف** ایضا از جنوب شصت و سه درجه تا مغرب بیست و یک درجه **طلسا** از جنوب شصت و هشت درجه تا مغرب بیست و دو درجه **قندار** ایضا از جنوب شصت و هشت درجه تا مغرب بیست و دو درجه **بیت المقدس** از جنوب شصت و چهار درجه تا مغرب بیست و شش درجه **سیفان** از جنوب شصت و چهار درجه تا مغرب بیست و شش درجه **چنگا** ایضا از جنوب شصت و دو درجه تا مغرب بیست و شش درجه **بیش** **باب** از جنوب شصت و یک درجه تا مغرب بیست و دو درجه **قراقوم** ایضا از جنوب شصت و یک درجه تا مغرب بیست و دو درجه **بکرک** از جنوب شصت درجه تا مغرب سی درجه **بج** از جنوب پنجاه و نه درجه تا مغرب سی یک درجه **شقان** از جنوب پنجاه و هشت درجه تا مغرب سی و دو درجه **کرنا** ایضا از جنوب پنجاه و هشت درجه تا مغرب سی و دو درجه **قارباب** از جنوب پنجاه و شش درجه تا مغرب سی و چهار درجه **کاشغر** از جنوب پنجاه و چهار درجه تا مغرب سی و شش درجه **بهرات** از جنوب پنجاه و یک درجه تا مغرب سی و سه درجه **شیراز** ایضا از جنوب پنجاه و یک درجه تا مغرب سی و سه درجه **کیش** از جنوب پنجاه و سه درجه تا مغرب چهل درجه **سمرقند** از جنوب چهل درجه تا مغرب چهل یک درجه **کجا** **را** ایضا از جنوب

الحراف قبله مغرب از جنوب

چهل و نه درجه تا مغرب چهل یک درجه **جنگ** از جنوب چهل و نه درجه تا مغرب چهل و دو درجه
بهران ایضا از جنوب چهل و نه درجه تا مغرب چهل و دو درجه **توان** ایضا از جنوب چهل و نه درجه
درجه تا مغرب چهل و دو درجه **تشریح** ایضا از جنوب چهل و نه درجه تا مغرب چهل و دو درجه
سرخس از جنوب چهل و نه درجه تا مغرب چهل و دو درجه **بناکت** از جنوب چهل و نه درجه
تا مغرب چهل و دو درجه **المالغ** ایضا از جنوب چهل و نه درجه تا مغرب چهل و دو درجه
فیضا بور از جنوب چهل و دو درجه تا مغرب چهل و نه درجه **نوس** از جنوب چهل و دو درجه
تا مغرب چهل و نه درجه **سینوار** از جنوب چهل و دو درجه تا مغرب چهل و نه درجه
طرز ایضا از جنوب چهل و دو درجه تا مغرب چهل و نه درجه **راهر** از جنوب چهل و دو درجه تا
مغرب چهل و دو درجه **مغنیان** از جنوب سی و نه درجه تا مغرب چهل و دو درجه **دماغا** از جنوب
سی و نه درجه تا مغرب چهل و دو درجه **سیمان** از جنوب سی و نه درجه تا مغرب چهل و دو درجه
کرکاج دارالملک ایضا از جنوب سی و نه درجه تا مغرب چهل و دو درجه **بنا**
از جنوب سی و نه درجه تا مغرب چهل و دو درجه **بهره** ایضا از جنوب سی و نه درجه تا
مغرب چهل و دو درجه **کاشان** از جنوب سی و نه درجه تا مغرب چهل و دو درجه **قلم** از جنوب
سی و دو درجه تا مغرب چهل و دو درجه **شوشتر** ایضا از جنوب سی و دو درجه تا مغرب چهل و دو درجه
ری ایضا از جنوب سی و یک درجه تا مغرب چهل و دو درجه **سارک** ایضا از جنوب سی و یک درجه
تا مغرب چهل و دو درجه **ساوه** از جنوب بیست و نه درجه تا مغرب بیست و دو درجه
قزوین از جنوب بیست و نه درجه تا مغرب بیست و دو درجه **ابهر** از جنوب بیست و دو درجه
تا مغرب بیست و دو درجه **شهر زور** از جنوب بیست و دو درجه تا مغرب بیست و دو درجه
کوباد ایضا از جنوب بیست و دو درجه تا مغرب بیست و دو درجه **لاهیجان** از
جنوب بیست و دو درجه تا مغرب بیست و دو درجه **همدان** از جنوب بیست و دو درجه تا
مغرب بیست و دو درجه **شماخی** از جنوب بیست و دو درجه تا مغرب بیست و دو درجه
بافق ایضا از جنوب بیست و دو درجه تا مغرب بیست و دو درجه
باب الابدان از جنوب بیست و دو درجه تا مغرب بیست و دو درجه **بهره** ایضا از جنوب بیست و دو درجه

از جنوب بیست و دو درجه تا مغرب بیست و دو درجه

تا مغرب بیست و دو درجه **اردبیل** ایضا از جنوب بیست و دو درجه تا مغرب بیست و دو درجه
تبریز از جنوب بیست و دو درجه تا مغرب بیست و دو درجه **تفلیس** ایضا از جنوب بیست و دو درجه
تا مغرب بیست و دو درجه **مراغه** از جنوب بیست و دو درجه تا مغرب بیست و دو درجه
بعداد از جنوب بیست و دو درجه تا مغرب بیست و دو درجه **تفلیس** ایضا از جنوب بیست و دو درجه
تا مغرب بیست و دو درجه **کوفه** ایضا از جنوب بیست و دو درجه تا مغرب بیست و دو درجه
سرخس ایضا از جنوب بیست و دو درجه تا مغرب بیست و دو درجه **بناکت** از جنوب بیست و دو درجه
بست بلد شهور نیستند و بعضی از بلاد که مذکور نشده بمقایسه بلاد قریب یا آن معلوم میگردند
مانند بظام بمقایسه دهمغان و ستراباد مانند امل بمقایسه ساری و مانند رشت بمقایسه
لاهیجان و قس خلج لک و باید نسبت که تصور کرد از تفاوت قبله بلاد توهمی چند هست که
ذکر آنها و بیان فساد آنها تجوی از تفصیل موجب یادتی بصیرت در بقا می شود و متواند شدیدی
آینست که این فصل از تجویز و تقریر آنها ختم کنیم **اول** توهم اینکه هرگاه تفاضل طول بلدی
بعول مکعب مساوی باشد با تفاضل عرض آن بلد نسبت عرض مکعبی همان قدر از درجه
و قاتی که در طول زیاد است از مکعب عرض نیز زیاد باشد با بقدر زیادتی طول در عرض کم
باشد یا همان قدر که در طول کم است در عرض نیز کم باشد یا بقدر کمی طول در عرض زیاد باشد
لازم آید که قبله آن بلد بین الجبین باشد یا بمعنی که در صورت اول بر نصف جنوب مغرب
اعتدال باشد و در ثانیه بر نصف شمال مغرب اعتدال و در ثالثه بر نصف شمال مشرق
اعتدال و در رابع بر نصف جنوب مشرق اعتدال و موافق صورت اول است آنچه
حسین القاسمی رحمه الله در رساله قبله فراسان گفته است که چون هر یک از قمره و طوس و قندهار
در تساوی زیادتی هر یک از طول عرض مکعبی میاید قدر انحراف قبله ایشان با هم
و سمت قبله هر یک مابین جنوب مغرب اعتدال باشد و تصویر منشأ این توهم نسبت که
تفاوت طولی موجب انحراف از نقطه جنوب یا شمال تفاوت عرض موجب انحراف از
نقطه مشرق یا مغرب می شود و چون در صورت مفروضه هر دو تفاوت و تساوی شکافی است
میاید نسبت قبله مابین الجبین باشد و بطلان این خطا نسبت جنبی است بر کمان وقوع بلدین

متساویین در عرض مختلف در تحت یک طول السمت بقیاس بر وقوع بلدین متساویین طول
مختلفین در عرض تحت یک نصف النهار و برین حکم آنست که در تحت تعریف انحراف از نقطه
یا مغرب بر تفاوت عرض و فضا در یکسان سابقا یا انشد و حاصل آنست که تلازم نیست
میان اختلاف در عرض و انحراف قبل از مشرق یا مغرب عند السمت مگر بلدی با وجود تفاوت
عرضی با یکدیگر معظله بخلاف باشد سمت قبل آن از مشرق یا مغرب عند السمت و همچنین عکس آن و ایضا
نویسم مذکور یعنی است بر یکسان تواری نصف النهار بلا وجه بر عرض تلازم مذکور نیز بر یک نصف
النهار بلا متوازی باشد بلکه در آفاق یا مواجیا که مطابق واقعیت متضادین شوند نظایر
که نسبت بقیاس مذکور بر چند فضل طولی و عرضی بلدی نسبت بلدی دیگر در عدد درجات
مواقی باشد لیکن باعتبار قریب و بعدی آن نسبت بخط سمت اختلافی در قدر فضل
میرسد و مناسبت قدر انحراف است نه آن عدد که همان عدد درجات و طول عرض
و ملاحظه نسبت تفاضل مذکوره مناسبت قدر انحراف میشود باینست که در هر بلدی عرضی بلامحل
نسبت مذکور به جملی آتی استخراج قدر انحراف آن بلد تو آنکه در هر بلدی قدر عرضی
مساواته تفاضل نذر و بلدی مثلا نسبت تراید طول و عرض آن از طول و عرض مکه
نسبت شد و نشانان بوده باشد یعنی تفاضل طولی و تفاضل عرضی باشد لازم میشود که
انحراف آن از جنوب نصف انحراف آن از جنوب عند السمت و برین قیاس و خلاف آن تا
چه با وجود اینکه با اتفاق طول قریب متساوی و بجز در عرض و عرض می شود در جهت
با اتفاق طول مکه همفا و بخت درجه دوه دقیقه و عرض است و بگذرد و حاصل آنست
و تراید طولی بیشتر از نصف تراید عرضی است قدر انحراف قبل آن از جنوب با اتفاق
درجه که است از نصف قدر انحراف آن از جنوب عند السمت باشد که نسبت وی تفاضل
طول و عرض طوس یا بیره مثلا با مکه معظله لازم نیاید که سمت قبل آن مانده جنوب مغرب
عند السمت باشد با آنکه در بورد تساوی تفاضل مذکور نیز مفقود است و حکم باشد که آن با
طوس در زمین مبنی بر غلظتی است که از مجموع بقدر طول و عرض بلا معلوم میشود و ایضا
ازین قسمت حکم باینکه طول بیره از طول بغداد پنج درجه و نیم بیشتر است چنانکه در رساله مذکور است

چه در یکجا متساوی و معضوط است که طول بیره متساوی و چهار درجه است و عرضش سی درجه است
نقد قیاس بنا برین زیادتی طول بیره از طول مکه که با اتفاق همفا و بخت درجه و دقیقه
است شش درجه و پنجاه دقیقه میشود و زیادتی عرض آن بر عرض مکه که با اتفاق است و بگذرد
چهل دقیقه است هشت درجه و بیست دقیقه میشود پس تفاضل طول عرض آن نسبت با طول
و عرض مکه مساوی نیست بلکه بگذرد و نیم تفاوت دارد و همچنین زیادتی طول بیره از طول
بغداد پنج درجه است پنج درجه و بیستم تفاوت دیگر از توهمات عکس صورت مذکوره است
باین معنی که هرگاه قبله بلدی بر متصرف و جهت باشد لازم آید که تفاضل طول و عرض آن
بخوبی از انجائی مذکوره مساوی باشد و بطول آن نیز بعد از آنکه ماسبق باشد که ملی ظاهر شود
دیگر از توهمات است مقام آنست که تساوی قدر انحراف و بلدی یکی از اقسام در بود مذکور است
آن باشد که در سمت قبل مساوی است باشد یعنی یکجائی باشد که اگر خطی از ابعاد یکدیگر معظله
اخراج کنند بر اقرب نیز بگذرد و این نیز فاسد است چه شیراز از سمت قبل اهرات با
وجود تساوی قدر درجات انحراف غربی از جنوب قریب بیست فرسخ بسیار است
و همچنین با وجود تساوی مذکور هر روز از سمت قبل مولتان چهل فرسخ بسیار است
و دلیل از سمت قبل و هلی ایضا چهل فرسخ بسیار و نیز از سمت قبل سبز و انچه فرسخ بسیار
و گمان از سمت قبل خرمین همفا و فرسخ بسیار است و مخفی نماید که نشان این توهم گمان بودنی
نصف النهار بلدی است چه برین تقدیر از وقوع تساوی زاویه انحراف پیشان با هم صفا
مفروض است لازم می آید که خط سمت قبل پیشان بعد از اخرج می شود و الا متقاطع
بود بر نقطه از سمت قبل لامحال و چون محالست که از تقاطع دو خط عمودتواری
با دو خط متوازی دو زاویه متساویه در یکجاست حادث شود مگر با یکدیگر دو زاویه انحراف
که در تلاقیح پیشان با نصف النهار متوازیان فضا بهم میرسد با هم مساوی نباشند و
این نیز خلاف فرض است **دیگر** از توهمات عکس سابقه است یعنی هرگاه دو بلدی در جهت
مذکوره باشند لازم باشد که در قدر انحراف مساوی باشند و این نیز فاسد است چه شیراز
بر سمت قبل قطعه است با وجود تفاوت شش درجه در قدر انحراف شرقی از جنوب و

بر سمت قبله آنها در جهت با تفاوت بقدر درجه در قدر کجای غربی از جنوب پنجین کجین سمت
 کشته شدت با تفاوت جهت درجه و نیز در سمت قبله پیش با لغ جهت با تفاوت نوزده در
 و نیز از سمت قبله جان با لغ جهت با تفاوت جهت درجه و منشا این توهم نیز قریب منشا
 توهم سابق **دیگر** از توهمات نیست که هرگاه دو بلد نظیر هم باشند یا یعنی که قدر کجای قبله
 در یکی از قسم از بود مساوی باشند با قدر کجای دیگری در قسم مقابل آن لازم باشد که سمت
 قبله با هم مواج باشد یعنی اگر از یکی دیگری خطی مستقیم افراج شود بکلی معطل بگذرد و این نیز
 باطلست چه زبده از بلاد همین نظیر است با یعنی که قدر کجای قبله زبده از شمال بجانب
 مشرق است و در جهت و کجای امدان از جنوب بجانب مغرب است و در جهت با
 آنکه سمت قبله زبده مواج شرقی است قریب جهت و سمت قبله امدان ایضا مواج
 زبده است قریب جهت شرقی و اگر از امدان بزبده خطی افراج کنند قریب جهت شرقی از
 غربی میگذرد و ایضا قیردان نظیر دارالملک است جهت هر یک از کجای سمت قبله اول
 از جنوب بجانب مشرق و انحرافش از شمال بجانب مغرب است و بگذرد به آنکه خطی افراج
 مواج جانب جنوبی است مسافت شده در بنجاه و فرسخ تقریباً و سمت قبله چین ایضا مواج
 جانب جنوبی قیردان است مسافت چهار صد و شصت فرسخ تقریباً و اگر از قیردان کجای
 مستقیم افراج کنند قریب جهت و بنجاه فرسخ از شمالی میگذرد و ایضا سوس مواج جانب
 از جنوب بجانب مغرب هر یک مقدار و بنجه جهت با آنکه سمت قبله سوس مواج جانب جنوبی
 جهت قریب جهت مواج در فرسخ و سمت قبله لها در لها مواج جنوبی سوس جهت قریب جهت شرقی
 و اگر بنجاه خط مستقیم وصل کنند قریب جهت و سمت فرسخ از شمالی میگذرد و ایضا
 علیا نظیر هبلوار است جهت کجای سمت قبله تا سمت از جنوب بجانب مشرق است و جهت
 جهت مساوی انحراف قبله هبلواره از شمال بجانب مغرب با آنکه سمت قبله تا سمت مواج جنوبی
 هبلواره جهت مسافت نیست فرسخ تقریباً و سمت قبله هبلواره ایضا مواج جنوبی تا سمت
 مسافت سه صد و بنجاه فرسخ تقریباً و خط مستقیم بنجاه جهت مسافت سه صد و بنجاه فرسخ از شمالی می
 میگذرد و در ضمن تمیلات مذکوره این نیز ظاهر شد که بُعد هر یک از بلدین متناظرین از سمت قبله

و انحراف است در سوس از شمالی تا سمت
 جهت قبله امدان

لازم نیست

لازم نیست که متساوی باشد و وجه این اختلاف عدم تساوی باشد در قریب بقدر جهت معطر
 چنانکه با ننگ تا قلی ظاهر شود **دیگر** از توهمات است صورت مساوی جهت با یعنی که هرگاه دو بلد در
 جهت یک معطر مواج هم باشند در سمت قبله لازم آید که انحراف همه در یکی از اقسام از بود مساوی
 انحراف دیگری باشد در قسم مقابل این نیز باطلست چه در دارالملک است در سمت قبله مواج قریب
 جهت با تفاوت با نوزده درجه در قدر انحراف قابل و در نقل مدینه نوبه مواج جهت
 با تفاوت نوزده درجه در قدر انحراف مذکور و ممکنست که منشا این توهم و توهم سابق قیاس وضع
 مذکوره باشد بر اطراف یک معطر بر وضع نقاطی نظیر ابره که در شرق و غرب است و اختلاف شمال
 و جنوب پنجین مشرق و مغرب بلاد با اختلاف کجای و جهت در مابین جهت قدر انحراف از
 از جنوب باشد شمال همان بلاد قریب است و بعد از آنکه این اصول را در شباهت آن است تا بهی در
 این امور میماند **فصل نهم** در ذکر موقع توجه بلاد مستوره از حد و کوه و کوه محظله از کیفیت
 وضع کوه معطر چنانکه در اوایل این رساله مذکور شد و مساعده که مجموع البلاد مستقر است
 که از جهات اسود تا با کعبه معطر که قریب به سس ضلع طول است موقع توجه بعضی از بلاد است
 مانند هبلواره و حوالی آن و قضا و باب که آن نیز قریب سس جهت موقع توجه اهل چین
 و دبی و بانارس و منصوره سند و اگر و دبی و هبلوار و تمامه و حوالی آنها است از با
 نامشرف آن ضلع که نهایت سس تا جهت موقع توجه اهل طسا و لها در و مولتان
 و قطیف و بحرین و قندار و کثیر و سبت و سینان و کرمان و بدخشان و تبت و خانباب
 و شیراز و بلخ و قاریب است و سس در موقع توجه اهل بارات و سمن و پیش با لغ و یزد
 و مرو و قراقرم و ترشیز و نون و سمرقند و کاشغر در سس کش و خجند و بخارا و اورامق
 و طوس و سبکت و المالح و سبز و جهت و سس در موقع توجه اهل صفهان و طبرستان
 سینان و کاشان و اهتراباد و کراچ و قم و ری و ساری و قزوین و ساوه و لاهیجان و
 همدان است و سس در کاشان است برکن تانی موقع توجه اهل کوبا و دیز و سمن و سمن
 و بلخ و مابلا بواب و بر ری و قلیس و در دبی و سمرقند و کوه و سمرقند ای جهت

ط

توجه اهل عراق جنوب ببلد قریب است برکن تانی و موقع توجه اهل عراق هم تیر با این رکن اقرب
است از سایر ارکان و وجه تسمیه آن عراقی همین است و از رکن عراقی تا رکن مغربی که ضلع عراق
است سُدس اول آن موقع توجه اهل موصل و ارزن الروم و حوالی آنهاست و سدس تانی
موقع توجه اهل اذربکان و حلب و حوالی آنهاست و سدس ثالث که شهری مشهور در آن است که منصف
ضلع مذکور است موقع توجه اهل انطاکیه و لمطیه و رومیه کبر و طرابلس شام و دمشق و حمص
و فطنطیه و قسریین و مدینه شرفه و قونیه و صور و عسقلان و بیت المقدس است پس در تسمیه
رکن عراق مذکور برکن شامی نیز ظاهر شده موقع توجه اهل بلاد شام نیز با این رکن نزدیک است
از ارکان دیگر و سدس رابع موقع توجه اهل اسکندریه و مصر و اندلس است و سدس خامس موقع
توجه اهل طرابلس مغرب و قیردان و تاربت و قوس و سوسن قسریین است و سدس ششم که شهرهای
برکن غربی صحرائی چیزی از بلاد مشهوره نیست و تسمیه این رکن بغیر بواسطه محاذات نیست
مغربی اهل یا بواسطه نیست که موقع توجه اهل بلاد مغرب با آن نزدیک است از سایر ارکان
چنانکه ظاهر شد و از رکن غربی تا رکن یکا که ضلع دیگر طول و تا انتها ضلع است سدس اول آن
موقع توجه اهل و نقل و اگر بلاد نوبه است و سدس تانی موقع توجه اهل جرجی و سایر بلاد است
و سدس ثالث محاذی چیزی از بلاد مشهوره نیست و سدس رابع و خامس و سادس که نصف صحرائی
این ضلع است موقع توجه اهل بعضی از بلاد و همین است مانند زبید و از رکن یکا تا رکن چهارم
که ضلع دیگر ارض و رابع ضلع است سدس اول آن موقع توجه اهل صفای این حوالی است
این رکن از دو جانب با بلاد همین محاذات دارد و در اطلاق باین ارکان انصاف حاصل است
و سدس تانی و ثالث رابع و خامس این ضلع محاذی چیزی از بلاد مشهوره نیست و سدس
کشمی که بلاد است موقع توجه اهل سوسنات و سزاندیک حوالی آنهاست و بر عتارف بر
کره مذکوره پوشیده نیست که استنباط این قسم امور از آن در مرتبه مشاهده و محاسبه
آنچه از آن استنباط شده خصوصاً با تفاوت فاحش مثل این که از آن در رساله قبل ذکر کرده است
که فی مابین آن و کابل و قندهار مابین کن یکا و حوالی بلاد است محل اعقاب نیست و ازین قبیل است
یعنی تصور کرده اند که توجه اهل عراق برکن حوالی بلاد است و بنا برین اگر رکن را عراق نامیده اند

چنانکه در کتاب شریع مذکور است و آنچه شهید ثانی رحمه الله در شرح آن بقصد اصلاح عزیمت
این حکم فرموده که این بر سه سبب تقریب است و قبل اهل عراق باب و نزدیک است قطع
نظر از مقضای کره مذکور به بنام معلومست که رکن چهارم اولاد مخصوص است از محاذات شرق
شمال بجهت جنوب و بر فرضی که موافق نیز باشد توجه با آن یا بیاب یا بهر فرقی از اجزاء
ان ضلع که برکن حوالی است یا در رکن دیگر قلا مستلزم استقبال بر نیست از قوس
مابین جنوب و مغرب که جنوب نزدیکتر باشد از مغرب حال آنکه خلافی نیست در اینکه قبل
جمع بلاد عراق عرب و عجم جنوب نزدیکتر است بلکه قبل بعضی از آن مثل موصل عین جنوب است
پس چون تا آن بود که قبل عراقی رکن حوالی یا بیاب یا نزدیک با آن باشد **فصل ثالث** در تعیین
مسافت بین البلاد از آنکه که اموری که سابقاً مذکور شد معلوم میشود که در صورت اختلاف
بلد و عرض تنها قدر ما بالتفعل منا ط بعد مابین آنهاست و فاعده حساب شود که تفصل
یکد وجه موجب تفاوت مسافت است و دو فرض و دو وقع فرسخت در آن خصوصیت
چنانکه از صفای این تا مکه معطر که طول هر یک فساد و هفتاد رجه است و هفتاد طول
با هم ندارند مگر بقیه چند و عرض صفای چهارده درجه و نیم و عرض مکه معظمیست و یک
و چهل دقیقه است چون تفاوت عرضی هفت رجه و ده دقیقه است قد مسافت است
بینها تا برضا بط مذکور و در یکجهت و شصت فرسخ میشود چنانکه از شهر ازماساری
طول هر یک هشتاد و هشت رجه و عرض شهر از جهت و نه درجه و سی و شش دقیقه است و
عرض ساری سی و هفت رجه است چون تفاوت عرضی هفت درجه و بیست و چهار
دقیقه است بحساب مذکور مسافت مابینا قریب یکصد و شصت و پنج فرسخت است
به القیاس و اما در صورت اختلاف طولی یا اختلاف عرضی طولی با هم صاف بط مذکور
جاری نیست مگر بر تقدیر آنکه هر دو بلد بر خط استوا باشند در آن فاق و مایل با اعتبار
تفاوت نصف النهارین که منقاط اختلاف طول است تواند بود که با وجود تفاوت
درجه یا بیشتر بود مسافت یکفرسخ یا کمتر رسد چنانکه سابقاً اشاره شد پس تا بر قریب
فراخ یکد وجه مثلاً مختلف میشود با اختلاف عرضی از خط استوا چنانکه در مبداء القیام اول

بقدر و واژه درجه و جمل فیه از خط استوار و درست قد مسافت یک درجه تفاوت
 طولی است و یک فرسخ و کسری میشود و در مبدأ اقلیم دوم که عرض آن از خط استوار است
 درجه و بیست و هفت دقیقه است قد مسافت همان درجه و بیست و هفت دقیقه است و در مبدأ
 اقلیم سیم که عرضش بیست و هفت دقیقه است مسافت آن بجه و فرسخ و کسریست و در مبدأ
 اقلیم چهارم که عرضش سی و سه درجه و سی و هفت دقیقه است هفت فرسخ و کسریست و در مبدأ
 اقلیم پنجم که عرضش سی و پنج درجه و سی و هفت دقیقه است شانزده فرسخ و کسریست و در مبدأ
 اقلیم ششم که عرضش سی و هفت درجه و سی و هفت دقیقه است قریب بیست و نه فرسخ و در مبدأ اقلیم
 هفتم که عرضش سی و نه درجه و سی و هفت دقیقه است قریب سی و نه فرسخ و در مبدأ اقلیم
 که نهایت عمارت بنا بر مشور و عرضش سی و نه درجه و بیست و هفت دقیقه است دوازده فرسخ
 و کسری میشود و همچنین بعد از آن تدریج کم میشود تا عرض سی و نه درجه و بیست و هفت دقیقه عرض
 طول بلاد و اینست استخراج قد مسافت با آنها و بهترین التي بجز استقام ان خصوص بلاد
 مختلف الطول عرض که مذکور است و چون استخراج قد بود جمع بلاد از هم و ذکر آنها بطول
 بلا علامت پس مناسبت است که قدر فرسخ مابین هر دو بلد که از هم بعدی مقدر است باشد
 متقایی که مذکور و تفصیل مذکور کرد و بنا بر این نیز که نسبت مسافت جمل بلاد شهر با هم
 بنصف و هشتاد و نسبت است اکتفا میشود و بجز همان است از ضا و خط کتار قدر مذکور از فرسخ
 نو که دیگر مراحل نیز میکنیم هر مرحله شصت فرسخ چنانکه شهر است تا اگر در یکی هوای او قیاس و تفریق
 دیگری قیاس توان کرد و چون در ذکر کشور بلکه احاطه و تکرار فرسخ و همچنین در ذکر کشور هر چنانچه
 نیست بجز در علم اطناب از کشور فرسخ مطلقا اناض و از آنجا که فرسخ نیز بجز بیست و نه
 رسد هفتاد میکنیم و از آنجا که در آن اوضاع خود یکجا و عشره که در این مقام نازل شد که هیچ شهر
 سبار عشرت نمیکنیم و از هر جمل نیز همین طریق است که با شصت هفتاد و نوزده را با جمل
 عتبار میکنیم و شروع از بلادی که در حال یکدفعه است مانند مدینه مشرفه و صفا و الحما
 بعد از آن سایر بلاد برترتیب از قریب تا دور است بلکه بعضی میشود و نسبت هر بلدی هر یک از بلاد
 که مقدم بود کرده برترتیب تفصیل میاید **مدینه مشرفه** قد مسافت آن تا مدینه مشرفه و فرسخ است

کیا از ده

که یا زده مرحله باشد **صفا** تا مکه صد و شصت فرسخ است مرحله تا مدینه دو بیست و نه فرسخ است
 شش مرحله **الحما** تا مکه صد و چهل فرسخ و هجده مرحله تا مدینه صد و هشتاد و نه فرسخ است و یک مرحله
 تا صفا و بیست و چهل فرسخ سی مرحله **بجره** تا مکه دو بیست و چهل فرسخ سی مرحله تا مدینه
 دو بیست و بیست و نه فرسخ است و هشت مرحله تا صفا سیصد و نود و نه فرسخ چهل و نه مرحله
 تا الحما صد و پنجاه فرسخ نوزده مرحله **هرموز** تا مکه دو بیست و هفتاد و نه فرسخ سی و چهار مرحله
 تا مدینه دو بیست و نود و نه فرسخ سی و شش مرحله تا صفا سیصد و شصت و نه فرسخ چهل و پنج مرحله
 تا الحما صد و چهل فرسخ هجده مرحله تا بجره صد و شصت و نه فرسخ بیست و نه مرحله **شیراز** تا مکه دو
 هشتاد و نه فرسخ سی و چهار مرحله تا مدینه دو بیست و شصت و نه فرسخ سی و سه مرحله تا صفا
 چهار صد و ده فرسخ و پنجاه و یک مرحله تا الحما صد و شصت و نه فرسخ بیست و نه مرحله تا بجره شصت
 فرسخ ده مرحله تا هرموز صد و نود و نه فرسخ نوزده مرحله **بفدا** تا مکه دو بیست و هشتاد و نه فرسخ
 تا مدینه دو بیست و ده و بیست و شش مرحله تا صفا چهار صد و شصت و نه فرسخ پنجاه و چهار مرحله تا الحما
 دو بیست و بیست و نه فرسخ بیست و نه مرحله تا بجره نود و نه فرسخ یازده مرحله تا هرموز دو بیست و شصت
 فرسخ سی و سه مرحله تا شیراز صد و هفتاد و نه فرسخ بیست و یک مرحله **موصل** تا مکه دو بیست و نود و نه فرسخ
 سی و شش مرحله تا مدینه دو بیست و ده و بیست و شش مرحله تا صفا چهار صد و چهل و پنج فرسخ
 و پنجاه و پنج مرحله تا الحما دو بیست و هفتاد و نه فرسخ سی و چهار مرحله تا بجره صد و هشتاد و نه فرسخ
 یک مرحله تا هرموز سیصد و سی فرسخ چهل و یک مرحله تا شیراز دو بیست و سی فرسخ بیست و نه مرحله تا
 بغداد هشتاد و نه فرسخ و نه مرحله **اصفهان** تا مکه سیصد و ده و بیست و نه فرسخ و سی و نه مرحله تا مدینه دو بیست
 و هشتاد و نه فرسخ سی و پنج مرحله تا صفا چهار صد و پنجاه و نه فرسخ بیست و نه مرحله تا الحما دو بیست و نه فرسخ
 بیست و شش مرحله تا بجره نود و نه فرسخ و نه مرحله تا هرموز صد و هشتاد و نه فرسخ بیست و نه مرحله
 تا شیراز هشتاد و نه فرسخ و نه مرحله تا بغداد صد و ده و بیست و نه فرسخ چهارده مرحله تا موصل صد و نود و نه فرسخ
 بیست و چهار مرحله **دمشق** تا مکه سیصد و بیست و نه فرسخ چهل مرحله تا مدینه دو بیست و بیست و نه فرسخ
 بیست و بیست و نه مرحله تا صفا چهار صد و هشتاد و نه فرسخ شصت و نه مرحله تا الحما سیصد و پنجاه و پنج فرسخ
 چهل و چهار مرحله تا بجره دو بیست و شصت و نه فرسخ سی و سه مرحله تا هرموز چهار صد و سی فرسخ

بخا و چهارم مرحله تا بعد از دو بیست فرسخ بیست و پنج مرحله تا موصل صد و بیست و پنج پانزده مرحله
 تا همفغان سیصد و ده فرسخ سی و هشت مرحله **چهارم در الملک** بیست و یک مرحله تا مکه سیصد و سی فرسخ چهل
 و یک مرحله تا مدینه سیصد و پنجاه فرسخ چهارم مرحله تا صفا دو بیست و سی فرسخ بیست و یک
 تا کجا چهار صد و پنجاه و شش مرحله تا بصره با نهد و پنجاه فرسخ شصت و نه مرحله
 تا هرگز با نهد و ششاد فرسخ هفتاد و سه مرحله تا شیراز با نهد و نود و پنج فرسخ هشتاد و چهار مرحله
 تا بغداد با نهد و پنجاه فرسخ شصت و نه مرحله تا موصل با نهد و سی فرسخ شصت و شش مرحله
 تا همفغان ششصد و ده فرسخ هشتاد و شش مرحله تا دمشق چهار صد و هشتاد و پنج فرسخ شصت و
پنجم تا مکه سیصد و چهل فرسخ چهل و سه مرحله تا مدینه سیصد و ده فرسخ سی و نه مرحله تا صفا چهار
 هشتاد و پنج فرسخ شصت و نه مرحله تا کجا دو بیست و سی فرسخ بیست و نه مرحله تا بصره صد و ده فرسخ چهل
 مرحله تا هرگز صد و شصت و پنج فرسخ بیست و نه مرحله تا شیراز هشتاد و پنج فرسخ نه مرحله تا بغداد صد و هفتاد
 و پنج فرسخ بیست و یک مرحله تا موصل دو بیست و چهل فرسخ سی مرحله تا همفغان صد و شصت و پنج فرسخ بیست و پنج مرحله
 تا دمشق سیصد و شصت و پنج فرسخ چهل و پنج مرحله تا حبشه ششصد و پنجاه فرسخ هشتاد و یک مرحله تا مکه
 چهل فرسخ چهل مرحله تا مدینه دو بیست و هشتاد و پنج فرسخ سی و چهار مرحله تا صفا چهار صد و هفتاد
 و پنج فرسخ پنجاه و نه مرحله تا کجا چهار صد و چهل و پنج فرسخ پنجاه و پنج مرحله تا بصره صد و ده فرسخ پنجاه و
 یک مرحله تا هرگز با نهد و چهل و پنج فرسخ شصت و نه مرحله تا شیراز چهار صد و نود و پنج فرسخ شصت و
 تا بعد از سیصد و چهل فرسخ چهل و سه مرحله تا موصل دو بیست و هشتاد و پنج فرسخ سی و پنج مرحله تا همفغان
 چهار صد و پنجاه و شش فرسخ پنجاه و شش مرحله تا دمشق صد و هشتاد و پنج فرسخ بیست و یک مرحله تا حبشه سیصد
 و هشتاد و پنج فرسخ چهل و هشت مرحله تا بصره صد و ده فرسخ شصت و چهار مرحله **ششم** تا مکه
 سیصد و چهل فرسخ چهل و سه مرحله تا مدینه دو بیست و هشتاد و پنج فرسخ سی و چهار مرحله تا صفا چهار صد و هشتاد
 و پنج فرسخ سی و سه مرحله تا صفا با نهد و ده فرسخ شصت و چهار مرحله تا کجا سیصد و پنجاه و پنج
 چهل و چهار مرحله تا بصره دو بیست و چهل فرسخ سی و پنج مرحله تا هرگز چهار صد و ده فرسخ پنجاه و یک مرحله
 تا شیراز سیصد و بیست و پنج فرسخ چهل و پنج مرحله تا بعد از صد و شصت و پنج فرسخ بیست و پنج مرحله تا موصل ششاد
 فرسخ ده مرحله تا همفغان دو بیست و هشتاد و پنج فرسخ سی و چهار مرحله تا دمشق هشتاد و پنج فرسخ نه مرحله

تا حبشه با نهد و چهل فرسخ شصت و هشت مرحله تا بصره سیصد و بیست و پنج فرسخ چهل مرحله تا مکه
 چهل فرسخ و سی و سه مرحله **هفتم** تا مکه سیصد و هشتاد و پنج فرسخ چهل و شش مرحله تا مدینه سیصد و پنجاه
 و سه و نه مرحله تا صفا با نهد و بیست و پنج فرسخ شصت و پنج مرحله تا کجا دو بیست و سی فرسخ بیست و یک
 مرحله تا بصره صد و ده فرسخ سی و شش مرحله تا هرگز دو بیست و شصت و پنج فرسخ سی و پنج
 سه مرحله تا شیراز صد و پنجاه و پنج فرسخ نوزده مرحله تا بغداد صد و ده فرسخ چهارده مرحله تا موصل
 صد و هشتاد و پنج فرسخ بیست و یک مرحله تا همفغان ششاد فرسخ ده مرحله تا دمشق دو بیست و هشتاد و پنج
 سی و پنج مرحله تا حبشه ششصد و پنج فرسخ هشتاد و پنج مرحله تا بصره صد و ده فرسخ چهارده مرحله تا مکه
 و پنجاه و پنج مرحله تا حلب دو بیست و چهل فرسخ سی و پنج مرحله تا بصره سیصد و نود و پنج فرسخ چهل و نه
 مرحله تا مدینه سیصد و سی و پنج فرسخ چهل و یک مرحله تا صفا با نهد و پنجاه و پنج فرسخ شصت و نه مرحله تا
 سیصد و چهل فرسخ چهل و سه مرحله تا بصره صد و چهل و پنج فرسخ پنجاه و پنج مرحله تا هرگز سیصد و چهل
 و پنج فرسخ چهل و سه مرحله تا غیر از دو بیست و سی فرسخ بیست و نه مرحله تا بعد از صد و بیست و پنج فرسخ
 پانزده مرحله تا همفغان صد و شصت و پنج فرسخ بیست و نه مرحله تا دمشق سی و پنج فرسخ بیست
 و نه مرحله تا حبشه ششصد و شصت و پنج فرسخ ششاد و سه مرحله تا بصره صد و نود و پنج فرسخ بیست و چهار مرحله
 تا مکه چهار صد و پنج فرسخ پنجاه و نه مرحله تا هرگز نود و پنج فرسخ یا زده مرحله از **الروم** تا مکه چهار صد و
 پنجاه و نه مرحله تا مدینه سیصد و سی و پنج فرسخ چهل و یک مرحله تا صفا با نهد و شصت و پنج فرسخ هفتاد و نه مرحله تا
 کجا سیصد و ششاد و پنج فرسخ چهل و شش مرحله تا بصره دو بیست و پنجاه و پنج فرسخ سی و یک مرحله تا هرگز
 چهار صد و پنج فرسخ پنجاه و نه مرحله تا شیراز سیصد و ده فرسخ سی و نه مرحله تا بغداد صد و ده فرسخ چهارده مرحله
 تا موصل صد و ده فرسخ چهارده مرحله تا صفا دو بیست و سی فرسخ بیست و پنج مرحله تا دمشق
 صد و هشتاد و پنج فرسخ بیست و یک مرحله تا حبشه ششصد و پنج فرسخ هشتاد و پنج مرحله تا بصره دو بیست و هشتاد و پنج
 سی و پنج مرحله تا مکه سیصد و چهل و پنج فرسخ چهل و سه مرحله تا حلب سیصد و ده فرسخ چهارده مرحله
 تا هرگز دو بیست و هشتاد و پنج فرسخ بیست و سه مرحله تا بصره صد و ده فرسخ چهارده مرحله **هشتم** تا مکه
 مکه چهار صد و بیست و پنج فرسخ پنجاه و سه مرحله تا مدینه سیصد و نود و پنج فرسخ چهل و نه مرحله تا صفا با
 هشتاد و پنج فرسخ هشتاد و یک مرحله تا کجا سیصد و سی و پنج فرسخ چهل و یک مرحله تا بصره صد و نود و پنج فرسخ

تا موصل هر دو فرسخ
 است نوزده مرحله
 تا حلب صد و بیست و پنج
 است دهم مرحله

تا ششصد و شصت فرسخ جهل و جهل تا نفیس چهار صد و ده فرسخ خجانه و یکمحل تا نوب هزار خجانه
فرسخ صد و شش یکمحل بخارا تا مکمل با نقد و خجانه فرسخ شصت و نه مرحله تا مدینه با نقد و ده فرسخ
شصت و چهار مرحله تا صفا ششصد و هشتاد و شش تا و پنج محل تا کسا چهار صد و جهل
خجانه و پنج محل تا لجره و سیصد و ده فرسخ سی و نه مرحله تا تبریز سیصد و شصت فرسخ جهل و پنج
تا شیراز و بیست و نود فرسخ سی و شش مرحله تا بغداد سیصد و بیست و نه فرسخ جهل و پنج محل
سیصد و هفتاد و نه فرسخ جهل و شش مرحله تا همهان و بیست و چهار فرسخ سی و نه مرحله تا دمشق چهار
هشتاد و نه فرسخ شصت و نه مرحله تا حبشه ششصد و چهار فرسخ و پنج محل تا نوب و بیست و نه فرسخ
بیست و نه مرحله تا مصر ششصد و چهار فرسخ و پنج مرحله تا حلب چهار صد و بیست و نه فرسخ خجانه
سه مرحله تا قزوین و بیست و نه فرسخ و بیست و نه مرحله تا تبریز و بیست و نه فرسخ سی و یکمحل
تا ازن الروم سیصد و چهار فرسخ جهل و سه مرحله تا سنند و بیست و نه فرسخ یا زنده مرحله تا
استراباد صد و بیست و نه فرسخ نود و نه مرحله تا هرات صد و چهار فرسخ و بیست و نه مرحله تا طوس صد و بیست
فرسخ یا زنده مرحله تا شام سی و بیست و نه فرسخ و بیست و نه مرحله تا قلیس و بیست و نه فرسخ و بیست
نه مرحله تا نوب هزار و صد و نه فرسخ صد و بیست و نه مرحله تا قزوین و بیست و نه فرسخ و بیست و نه
مرحله تا مکمل با نقد و هشتاد و نه مرحله تا مدینه با نقد و شصت و نه فرسخ و هفتاد و نه مرحله تا
صفا ششصد و نود و نه فرسخ و شش مرحله تا کسا چهار صد و شصت و نه فرسخ خجانه و بیست و نه
تا لجره و سیصد و شصت فرسخ جهل و پنج محل تا تبریز سیصد و هفتاد و نه فرسخ جهل و چهار مرحله تا شیراز سیصد
و ده فرسخ سی و نه مرحله تا بغداد سیصد و نود و نه فرسخ جهل و نه مرحله تا موصل چهار صد و خجانه و نه مرحله
خجانه و شش مرحله تا همهان و بیست و نود فرسخ سی و شش مرحله تا دمشق با نقد و هفتاد و چهار مرحله تا
هفتاد و نه مرحله تا حبشه ششصد و هشتاد و نه فرسخ صد و ده مرحله تا نوب و بیست و نه فرسخ و نه مرحله
تا مصر هفتاد و نه فرسخ هشتاد و نه مرحله تا حلب سیصد و ده فرسخ شصت و چهار مرحله تا قزوین
و بیست و نه فرسخ سی و پنج محل تا تبریز سیصد و چهار فرسخ جهل و سه مرحله تا ازن الروم چهار صد و
سی فرسخ خجانه و چهار مرحله تا سنند و بیست و نه فرسخ و پنج محل تا استراباد و بیست و نه فرسخ
فرسخ بیست و نه مرحله تا هرات صد و هفتاد و نه فرسخ بیست و نه مرحله تا طوس صد و هفتاد و نه فرسخ

تا استراباد صد و هفتاد و نه فرسخ بیست و نه مرحله تا هرات صد و هفتاد و نه فرسخ سی و چهار مرحله تا طوس
و بیست و نه فرسخ بیست و نه مرحله تا شام سی و بیست و نه فرسخ و بیست و نه مرحله تا قلیس و بیست و نه فرسخ
فرسخ شصت و نه مرحله تا مدینه با نقد و جهل و پنج محل تا صفا ششصد و هشتاد و شش تا و پنج محل تا کسا چهار صد و جهل
بیست و نه مرحله تا کسا ششصد و هفتاد و نه فرسخ و چهار مرحله تا لجره و سیصد و ده فرسخ سی و نه مرحله
مرحله تا تبریز سیصد و شصت و نه فرسخ نود و نه مرحله تا شیراز و بیست و نود فرسخ سی و شش مرحله
تا بغداد سیصد و بیست و نه فرسخ جهل و پنج محل تا ازن الروم سیصد و چهار فرسخ جهل و سه مرحله تا سنند
تا صفا ششصد و نود و نه فرسخ و شش مرحله تا کسا چهار صد و شصت و نه فرسخ خجانه و بیست و نه
تا لجره و سیصد و شصت فرسخ جهل و پنج محل تا تبریز سیصد و هفتاد و نه فرسخ جهل و چهار مرحله تا شیراز سیصد
و ده فرسخ سی و نه مرحله تا بغداد سیصد و نود و نه فرسخ جهل و نه مرحله تا موصل چهار صد و خجانه و نه مرحله
خجانه و شش مرحله تا همهان و بیست و نود فرسخ سی و شش مرحله تا دمشق با نقد و هفتاد و چهار مرحله تا
هفتاد و نه مرحله تا حبشه ششصد و هشتاد و نه فرسخ صد و ده مرحله تا نوب و بیست و نه فرسخ و نه مرحله
تا مصر هفتاد و نه فرسخ هشتاد و نه مرحله تا حلب سیصد و ده فرسخ شصت و چهار مرحله تا قزوین
و بیست و نه فرسخ سی و پنج محل تا تبریز سیصد و چهار فرسخ جهل و سه مرحله تا ازن الروم چهار صد و
سی فرسخ خجانه و چهار مرحله تا سنند و بیست و نه فرسخ و پنج محل تا استراباد و بیست و نه فرسخ
فرسخ بیست و نه مرحله تا هرات صد و هفتاد و نه فرسخ بیست و نه مرحله تا طوس صد و هفتاد و نه فرسخ

تا شامی بیصد فرج سی و هشت مرحله تا قلبین بیصد و پنجاه فرج چهل و چهار مرحله تا نوبه
هفتاد و فرج صد و سی و چهار مرحله تا قد بر آمد فرج سیزده و چهل تا بخارا نو فرج یازده و چهل
سوسانات تا ملک با لصد و نود و فرج هفتاد و چهار مرحله تا مدینه منوره و پنجاه و فرج هشتاد و چهل
تا صفا ششصد و فرج هفتاد و چهل تا کسا با لصد و فرج شصت و هشتاد و چهل تا لجره با لصد
چهل و فرج شصت و هشتاد و چهل تا هر روز بیصد و نود و فرج چهل و هشتاد و چهل تا شیراز چهار صد و شصت و فرج
پنجاه و هشتاد و چهل تا بغداد ششصد و بیست و فرج هفتاد و هشتاد و چهل تا موصل ششصد و نود و فرج
هشتاد و چهل تا اصفهان با لصد و سی و فرج شصت و شصت و چهل تا دمشق هفتصد و نود و فرج نود
مرحله تا حبشه ششصد و فرج صد و شصت و چهل تا یزد چهار صد و شصت و فرج شصت و چهل تا
نهد و فرج صد و نوزده و چهل تا حلب هفتصد و هشتاد و فرج نود و شصت و چهل تا قزوین با لصد
هشتاد و فرج هفتاد و چهل تا تبریز ششصد و هفتاد و فرج هشتاد و چهل تا آرزان الروم
هفتصد و پنجاه و فرج نود و چهل تا سبزوار با لصد و پنجاه و فرج شصت و هشتاد و چهل تا
استراباد با لصد و شصت و فرج هفتاد و چهل تا هرات چهار صد و هشتاد و فرج شصت و چهل تا طوس
با لصد و چهل و فرج شصت و هشتاد و چهل تا شامی ششصد و هشتاد و فرج هشتاد و چهل
تا نقلین هفتصد و بیست و فرج نود و چهل تا نوبه هزار و صد و ده و فرج صد و سی و چهل تا قد بار
سیصد و هشتاد و فرج چهل و هشتاد و چهل تا کجا با لصد و شصت و فرج هفتاد و چهل تا پنج چهار صد و
فرج پنجاه و نود و چهل **ولتان** تا ملک ششصد و سی و فرج هفتاد و چهل تا مدینه المنوره ششصد و
فرج هفتاد و چهل تا صفا هفتصد و بیست و فرج نود و چهل تا کسا با لصد و ده و فرج شصت و چهل
مرحله تا لجره چهار صد و چهل و فرج پنجاه و چهل تا هر روز بیصد و نود و فرج چهل و هشتاد و چهل تا
شیراز اسیصد و هشتاد و فرج چهل و هشتاد و چهل تا بغداد با لصد و فرج شصت و چهل تا موصل
با لصد و شصت و فرج هفتاد و چهل تا اصفهان سیصد و شصت و فرج چهل و هشتاد و چهل تا دمشق
هفتاد و فرج هشتاد و چهل تا حبشه نهد و چهل و فرج صد و بیصد و چهل تا یزد بیصد و
فرج چهل و یکمرحله تا مصر ششصد و سی و فرج صد و چهار مرحله تا حلب ششصد و بیست و فرج
هفتاد و هشتاد و چهل تا قزوین بیصد و نود و فرج چهل و نود و چهل تا هر روز چهار صد و هشتاد

فرج پنجاه و نود و چهل تا آرزان الروم با لصد و شصت و فرج هفتاد و چهل تا سبزوار بیصد و ده
فرج سی و نود و چهل تا استراباد سیصد و پنجاه و فرج چهل و چهار مرحله تا هرات و بیست و پنجاه و فرج
سی و یکمرحله تا طوس و بیست و نود و فرج سی و شصت و چهل تا شامی چهار صد و چهل و پنجاه و
مرحله تا نقلین سیصد و هشتاد و فرج چهل و هشتاد و چهل تا نوبه هزار و صد و پنجاه و فرج صد و چهل
مرحله تا قد بار نود و فرج یازده و چهل تا کجا با لصد و بیست و پنجاه و فرج سی و یکمرحله تا پنج صد و چهل
فرج بیصد و چهل تا سوسانات سیصد و هشتاد و فرج چهل و هشتاد و چهل **و طوس** تا ملک ششصد
چهل و فرج هشتاد و چهل تا مدینه با لصد و پنجاه و فرج شصت و نود و چهل تا صفا هفتصد و
فرج نود و نود و چهل تا کسا ششصد و هشتاد و چهل تا لجره با لصد و
فرج هفتاد و چهل تا هر روز بیصد و ده و فرج هشتاد و چهل تا شیراز ششصد و بیست و فرج
هفتاد و هشتاد و چهل تا بغداد چهار صد و بیست و فرج پنجاه و چهل تا موصل بیصد و نود و فرج
چهل و نود و چهل تا اصفهان با لصد و شصت و فرج هفتاد و چهل تا دمشق سیصد و چهل و یکمرحله
تا حبشه هفتصد و سی و فرج نود و یکمرحله تا یزد ششصد و فرج هفتاد و چهل تا مصر بیصد و
فرج چهل و شصت و چهل تا حلب سیصد و بیست و فرج چهل و چهل تا قزوین با لصد و فرج شصت
مرحله تا تبریز چهار صد و ده و فرج پنجاه و یکمرحله تا آرزان الروم بیصد و بیست و فرج چهل و
تا سبزوار با لصد و شصت و فرج هفتاد و چهل تا استراباد با لصد و سی و شصت و چهل
تا هرات ششصد و سی و فرج هفتاد و چهل تا طوس با لصد و شصت و فرج هفتاد و چهل تا
شامی چهار صد و بیست و فرج پنجاه و چهل مرحله تا نقلین سیصد و هشتاد و فرج چهل و هشتاد و چهل
تا نوبه هفتصد و ده و فرج هشتاد و نود و چهل تا قد بار هفتصد و هشتاد و فرج نود و هشتاد و چهل
تا کجا را ششصد و ده و فرج هشتاد و شصت و چهل تا پنج هفتصد و ده و فرج هشتاد و نود و چهل تا سوسانات
هزار و شصت و سی و صد و سی و صد و چهل تا ولتان ششصد و پنجاه و فرج صد و شصت و چهل **طوس** تا ملک
ششصد و شصت و فرج هشتاد و چهل تا مدینه با لصد و نود و فرج هفتاد و چهل تا صفا هفتصد و
ده و فرج صد و یکمرحله تا کسا با لصد و نود و فرج هفتاد و چهل تا لجره چهار صد و پنجاه
فرج پنجاه و شصت و چهل تا هر روز با لصد و شصت و فرج هفتاد و چهل تا شیراز چهار صد و هفتاد و چهل
پنجاه و نود و چهل تا بغداد سیصد و نود و فرج چهل و نود و چهل تا موصل بیصد و هشتاد و فرج چهل و بیست

تا همخوان سیده و نو فرخ چهل روز مرحله تا وقت چهارصد و شصت فرخ چاه و بیست و نه مرحله تا
 نه صد فرخ صد و پنجاه مرحله تا نزد چهار صد فرخ چاه مرحله تا مفرشت صد فرخ چاه و بیست و نه مرحله
 تا حبیب سید و نو فرخ چهل روز مرحله تا فرخ سید و بیست و نه فرخ چهل روز تا بیست و نه فرخ
 همخان و فرخ سید چار مرحله تا از زن الروم دو روز و بیست و نه فرخ سید و بیست و نه مرحله تا
 سید و نو فرخ چهل روز و بیست و نه فرخ سید و بیست و نه مرحله تا هرات سید و بیست و نه فرخ چهل
 و پنجاه مرحله تا طوس و بیست و نه فرخ سید و بیست و نه مرحله تا شام سید و بیست و نه فرخ چهل
 تا ایل سید و بیست و نه فرخ چهل روز تا نو به هزار فرخ صد و بیست و نه مرحله تا قنداره چاه و
 شصت فرخ چاه و بیست و نه مرحله تا کجاده و بیست و نه فرخ چهل روز تا بیست و نه مرحله تا
 فرخ چهل و شش مرحله تا سوسانات شصت فرخ صد مرحله تا مولتان بالفخر شصت فرخ تا
 چهار صد و سی فرخ چاه و چهار مرحله تا مکه شصت و هفتاد و شصت فرخ چاه و چهار مرحله تا قندهار
 ده فرخ چاه و شصت و هفتاد و شصت فرخ نو شش مرحله تا کجاده بالفخر و چاه فرخ
 شصت و نه مرحله تا بقره چاه صد و هفتاد و شصت فرخ چاه و نه مرحله تا هرود چهار صد و بیست و نه فرخ چاه و
 تا شیراز چهار صد و شصت و نه مرحله تا باده بالفخر و ده فرخ شصت و چهار صد و بیست و نه
 فرخ چاه و بیست و نه مرحله تا همخوان چاه صد فرخ چاه و بیست و نه مرحله تا شمشق شصت و بیست و نه مرحله تا
 چرخ چاه تا حبیب سید و هفتاد و شصت و بیست و نه مرحله تا از سید و چاه و چاه چاه و چاه
 تا مفرشت و بیست و نه مرحله تا فرخ صد و ده فرخ چاه و بیست و نه مرحله تا بیست و نه مرحله تا
 فرخ شصت و نه مرحله تا از زن الروم بالفخر و شصت و بیست و نه مرحله تا سید و بیست و نه مرحله
 چهل مرحله تا اهرابا سید و چاه و فرخ چهل و چهار مرحله تا هرات و بیست و نه مرحله تا چاه
 مرحله تا طوس و بیست و نه فرخ سید و بیست و نه مرحله تا شام سید و بیست و نه فرخ چاه و
 مرحله تا نقیص چهار صد و هفتاد و شصت فرخ چاه و نه مرحله تا نو به هزار صد و هفتاد و شصت و بیست و نه مرحله
 شش مرحله تا قنداره و بیست و نه فرخ چاه و بیست و نه مرحله تا کجاده و بیست و نه فرخ چهل
 تا بیست و نه فرخ سوزده مرحله تا سوسانات چهار صد و بیست و نه فرخ چاه و بیست و نه مرحله تا مولتان
 شصت و نه مرحله تا قندهار شصت و بیست و نه فرخ صد و چهار مرحله تا بلغار چهار صد و
 فرخ چاه و نه مرحله تا مکه هفتاد و ده فرخ چاه و بیست و نه مرحله تا مکه شصت و بیست و نه فرخ

تا مکه شصت و بیست و نه مرحله تا

هشتاد و پنج مرحله تا صفا شصت و سی فرخ چاه و بیست و نه مرحله تا بقره بالفخر و شصت و بیست و نه مرحله
 تا شیراز صد و چاه و شصت و بیست و نه مرحله تا موصل بالفخر و چاه و بیست و نه مرحله تا
 تا همخان چاه و بیست و نه فرخ چاه و بیست و نه مرحله تا شمشق شصت و بیست و نه مرحله تا
 مرحله تا حبیب هزار و بیست و نه فرخ صد و بیست و نه مرحله تا از سید و بیست و نه فرخ چاه و
 بیست و نه مرحله تا مفرشت و ده فرخ صد و بیست و نه مرحله تا طوس بالفخر و نو فرخ چاه و چهار صد و
 تا از زن الروم بالفخر و شصت و بیست و نه مرحله تا شیراز سید و بیست و نه فرخ سید و بیست و نه مرحله تا
 از زن الروم بالفخر و شصت و بیست و نه مرحله تا سید و بیست و نه فرخ سید و بیست و نه مرحله تا
 سی فرخ چاه و بیست و نه مرحله تا هرات سید و بیست و نه مرحله تا طوس و بیست و نه فرخ چاه و
 چهل مرحله تا شام سید و هفتاد و شصت و بیست و نه فرخ چاه و بیست و نه مرحله تا
 مرحله تا قنداره و بیست و نه فرخ چهل روز تا کجاده و نو فرخ چهل روز تا بیست و نه مرحله تا
 شصت و نه فرخ چاه و بیست و نه مرحله تا سوسانات بالفخر و شصت و بیست و نه مرحله تا مولتان بالفخر
 بیست و نه فرخ چاه و بیست و نه مرحله تا قندهار شصت و بیست و نه فرخ چاه و بیست و نه مرحله تا
 فرخ چاه و بیست و نه مرحله تا کجیمه و هفتاد و شصت و بیست و نه مرحله تا مکه هفتاد و شصت و بیست و نه مرحله
 تا مکه هفتاد و شصت و بیست و نه فرخ نو و چهار صد و بیست و نه مرحله تا صفا شصت و بیست و نه مرحله تا کجاده شصت و
 فرخ چاه و بیست و نه مرحله تا بقره بالفخر و شصت و بیست و نه مرحله تا هرود چهار صد و بیست و نه
 فرخ شصت و بیست و نه مرحله تا شیراز بالفخر و ده فرخ شصت و چهار صد و بیست و نه مرحله تا قندهار و بیست و نه فرخ
 هشتاد و نه مرحله تا موصل شصت و بیست و نه فرخ چاه و بیست و نه مرحله تا همخان بالفخر و بیست و نه فرخ شصت و
 شصت و نه مرحله تا شمشق شصت و بیست و نه فرخ صد و بیست و نه مرحله تا حبیب هزار و بیست و نه فرخ چاه و بیست و نه
 مرحله تا از سید و بیست و نه فرخ شصت و بیست و نه مرحله تا مفرشت و بیست و نه فرخ صد و بیست و نه مرحله
 تا حلیق صد و هشتاد و بیست و نه مرحله تا از زن الروم بالفخر و شصت و بیست و نه مرحله تا
 بیست و نه فرخ سوزده مرحله تا از زن الروم هفتاد و بیست و نه فرخ نو و چهار صد و بیست و نه مرحله تا
 چهار صد و هشتاد و بیست و نه مرحله تا اهرابا بالفخر و ده فرخ شصت و بیست و نه مرحله تا
 چهار صد و ده فرخ چاه و بیست و نه مرحله تا طوس چاه و شصت و بیست و نه فرخ چاه و بیست و نه مرحله تا شام

در اصل از انبیا و ائمه

تا مکه بالفخر و بیست و نه مرحله

در اصل از انبیا و ائمه

تا مکه بالفخر و بیست و نه مرحله

در اصل از انبیا و ائمه

تا مکه بالفخر و بیست و نه مرحله

در اصل از انبیا و ائمه

تا مکه بالفخر و بیست و نه مرحله

در اصل از انبیا و ائمه

ششصد و پنجاه و پنج روز و بیست و شش ساعت
 فرخ صد و پنجاه و هشت مرحله تا قدر دویست و چهار
 مرحله تا پنجصد و بیست فرخ جهل مرحله تا سوسانات و بیست و پنج فرسخ و یکمیل تا مایل آن
 هشتاد و پنج و بیست و سه مرحله تا قطب نبرد هزار فرسخ صد و بیست و پنج مرحله تا بلغارستان و ششصد و هشتاد و پنج
 سه مرحله تا کشمیر و بیست و سه فرسخ بیست و شش مرحله تا خراسان و ششصد و شصت و پنج فرسخ
 تا مکه و ششصد و پنجاه و پنج فرسخ و بیست و سه مرحله تا مدینه و ششصد و بیست و سه مرحله تا صنعاء و ششصد و بیست و سه
 فرسخ صد و بیست مرحله تا کاشان ششصد و بیست و پنج مرحله و بیست و سه مرحله تا بصره و بیست و سه
 شصت و شش مرحله تا همروز با بصره و بیست و پنج فرسخ شصت و پنج مرحله تا شیراز چهار صد و بیست و پنج
 شصت مرحله تا بغداد و بیست و پنج فرسخ شصت و پنج مرحله تا موصل ششصد و بیست و پنج فرسخ و بیست و پنج
 تا همزمان چهار صد و شصت و پنج فرسخ و بیست و پنج مرحله تا دمشق و ششصد و بیست و پنج فرسخ و بیست و پنج مرحله
 تا حبشه هزار و پنجاه و بیست و پنج فرسخ و بیست و پنج مرحله تا بصره و بیست و پنج فرسخ و بیست و پنج
 شصت و پنج فرسخ صد و بیست و پنج مرحله تا حلب ششصد و پنجاه و بیست و پنج فرسخ و بیست و پنج مرحله تا قزوین چهار صد و بیست و پنج
 فرسخ و پنجاه و چهار مرحله تا تبریز چهار صد و بیست و پنج فرسخ و بیست و پنج مرحله تا اوزن الروم با بصره
 فرسخ هفتاد و پنج مرحله تا سمرقند و شصت و پنج فرسخ جهل و بیست و پنج مرحله تا استراباد و شصت و بیست و پنج
 فرسخ جهل و بیست مرحله تا هرات و بیست و پنج فرسخ جهل و یکمیل مرحله تا طوس و بیست و پنج فرسخ جهل
 مرحله تا شام و بیست و پنج مرحله و بیست و پنج فرسخ و بیست و پنج مرحله تا انطاکیه و بیست و پنج فرسخ و بیست و پنج
 تا نوید بغداد و شصت و پنج فرسخ صد و بیست مرحله تا صنعاء هزار و صد و بیست و پنج فرسخ و بیست و پنج مرحله تا
 هشتصد و هفتاد و پنج فرسخ صد و بیست مرحله تا بصره و شصت و پنج فرسخ و بیست و پنج مرحله تا همروز با بصره
 فرسخ و بیست و چهار مرحله تا بغداد و شصت و پنج فرسخ و بیست و چهار مرحله تا موصل و شصت و پنج فرسخ و بیست و چهار
 فرسخ صد و سه مرحله تا همزمان ششصد و بیست و پنج فرسخ و بیست و چهار مرحله تا دمشق و شصت و پنج
 صد و بیست و چهار مرحله تا حبشه هزار و بیست و پنج فرسخ و بیست و چهار مرحله تا بصره و شصت و پنج فرسخ و بیست و چهار
 هشتاد و سه مرحله تا بصره هزار و بیست و پنج فرسخ و بیست و چهار مرحله تا حلب ششصد و بیست و چهار فرسخ و بیست و چهار
 مرحله تا قزوین ششصد و بیست و پنج فرسخ و بیست و چهار مرحله تا تبریز ششصد و بیست و چهار فرسخ و بیست و چهار مرحله تا اوزن

تا مدینه و ششصد و بیست و پنج فرسخ

ششصد و هفتاد و پنج فرسخ صد و بیست و یکمیل تا تبریز و بیست و چهار فرسخ صد و پنجاه و هشت
 هشتاد و پنج فرسخ و بیست مرحله تا موصل ششصد و بیست و پنج فرسخ و بیست و چهار مرحله تا همزمان هشتصد و بیست و چهار
 صد و بیست و چهار مرحله تا دمشق ششصد و بیست و پنج فرسخ و بیست و چهار مرحله تا حبشه هشتصد و بیست و چهار فرسخ و بیست و چهار
 بزرگ و بیست و چهار فرسخ صد و بیست و چهار مرحله تا بصره با بصره و شصت و پنج فرسخ و بیست و چهار مرحله تا حلب ششصد و بیست و چهار
 چهار فرسخ و بیست و چهار مرحله تا قزوین و بیست و چهار مرحله و هفتاد و پنج فرسخ صد و بیست و چهار مرحله تا تبریز و شصت و پنج فرسخ و بیست و چهار
 فرسخ و بیست و چهار مرحله تا اوزن الروم ششصد و بیست و چهار فرسخ و بیست و چهار مرحله تا سمرقند و شصت و پنج فرسخ و بیست و چهار
 جهل فرسخ صد و بیست و چهار مرحله تا استراباد و بیست و چهار فرسخ صد و بیست و چهار مرحله تا هرات هزار و بیست و چهار
 صد و بیست و چهار مرحله تا طوس و بیست و چهار فرسخ صد و بیست و چهار مرحله تا شام و بیست و چهار فرسخ و بیست و چهار
 صد و بیست و چهار مرحله تا انطاکیه و بیست و چهار فرسخ صد و بیست و چهار مرحله تا بصره و بیست و چهار مرحله تا صنعاء و بیست و چهار
 قدر هزار و صد و هفتاد و پنج فرسخ صد و بیست و چهار مرحله تا کاشان هزار و بیست و چهار فرسخ و بیست و چهار مرحله
 مرحله تا پنج هزار و صد و بیست و چهار فرسخ صد و بیست و چهار مرحله تا سوسانات هزار و بیست و چهار فرسخ و بیست و چهار
 صد و بیست و چهار مرحله تا موصل آن هزار و بیست و چهار فرسخ صد و بیست و چهار مرحله تا قطب
 چهار صد و پنجاه و بیست و چهار فرسخ و بیست و چهار مرحله تا بلغارستان و شصت و پنج فرسخ و بیست و چهار مرحله تا
 هزار و بیست و چهار فرسخ و بیست و چهار مرحله تا خراسان هزار و بیست و چهار فرسخ و بیست و چهار مرحله
 شصت و چهار مرحله تا اگر هزار و چهار صد و بیست و چهار فرسخ و بیست و چهار مرحله تا استراباد و بیست و چهار
 هزار و بیست و چهار فرسخ و بیست و چهار مرحله تا مکه و بیست و چهار فرسخ و بیست و چهار مرحله تا همروز با مکه
 تا مدینه و شصت و چهار فرسخ صد و بیست و چهار مرحله تا صنعاء هزار و صد و بیست و چهار فرسخ و بیست و چهار مرحله تا
 هشتصد و هفتاد و پنج فرسخ صد و بیست و چهار مرحله تا بصره و شصت و چهار فرسخ و بیست و چهار مرحله تا همروز با بصره
 فرسخ و بیست و چهار مرحله تا بغداد و شصت و چهار فرسخ و بیست و چهار مرحله تا موصل و شصت و چهار فرسخ و بیست و چهار
 فرسخ صد و سه مرحله تا همزمان ششصد و بیست و چهار فرسخ و بیست و چهار مرحله تا دمشق و شصت و چهار
 صد و بیست و چهار مرحله تا حبشه هزار و بیست و چهار فرسخ و بیست و چهار مرحله تا بصره و شصت و چهار فرسخ و بیست و چهار
 هشتاد و سه مرحله تا بصره هزار و بیست و چهار فرسخ و بیست و چهار مرحله تا حلب ششصد و بیست و چهار فرسخ و بیست و چهار
 مرحله تا قزوین ششصد و بیست و چهار فرسخ و بیست و چهار مرحله تا تبریز ششصد و بیست و چهار فرسخ و بیست و چهار مرحله تا اوزن

تا اوزن الروم

هفتصد و شصت فرسخ بود و چرخ طائر سبزوار باشد و نو فرسخ بمقاد و چهار مرحله تا استرا با ششصد و ده
فرسخ بمقاد و شش مرحله تا اهرات باشد و هفتاد فرسخ بمقاد و یک مرحله تا طوس باشد و هشتاد و پنج
مرحله تا شمشاخ بشود و چهل فرسخ بمقاد و مرحله تا نقلی ششصد و پنجاه فرسخ بمقاد و یک مرحله تا نوبه
هزار و چهار صد و هفتاد و پنج فرسخ بمقاد و چهار مرحله تا قدر چهار صد و هشتاد و پنج فرسخ بمقاد و یک
تا بخارا چهار صد و هفتاد و پنج فرسخ و در مرحله تا پنج چهار صد و بیست و پنج فرسخ و در مرحله تا سوسا
هفتصد و ده فرسخ بمقاد و در مرحله تا سولتان چهار صد و پنج فرسخ و در مرحله تا قطنیه هفتصد و ده فرسخ
صد و بیست و سه مرحله تا بلغار باشد و شصت و پنج فرسخ بمقاد و مرحله تا کتیر سید و پنجاه فرسخ چهل و چهار
مرحله تا ختن و بیست و نو فرسخ سی و شش مرحله تا اگر چهار صد و سی فرسخ و پنجاه و چهار مرحله تا بیست
و بیست و پنجاه فرسخ سی و یک مرحله تا اندلس هزار و چهار صد و ده فرسخ صد و هشتاد و شش مرحله تا **الکندر**
چین تا مکه و پنجاه فرسخ صد و چهل و چهار مرحله تا مدینه هزار و صد و شصت فرسخ صد و چهل و پنج
تا صفا هزار و صد و هشتاد و پنج فرسخ صد و چهل و بیست مرحله تا لحسا هزار و بیست و پنج فرسخ صد و بیست و شش
مرحله تا بصره نهصد و نو فرسخ صد و بیست و چهار مرحله تا هر موزه ششصد و نو فرسخ صد و یازده
مرحله تا شیراز نهصد و بیست و پنج فرسخ صد و یازده مرحله تا بغداد هزار و شصت و پنج فرسخ صد و بیست و
مرحله تا موصل هزار و صد و بیست و پنج فرسخ صد و چهل مرحله تا همقان نهصد و پنجاه فرسخ صد و نو
مرحله تا دمشق هزار و دویست و پنج فرسخ صد و پنجاه و پنج مرحله تا حبشه هزار و چهار صد و چهل فرسخ صد و
مرحله تا ایزد و هفتصد و نو فرسخ صد و یازده مرحله تا مصر هزار و سیصد و نو فرسخ صد و هشتاد و پنج
مرحله تا حلب هزار و صد و نو فرسخ صد و چهل و در مرحله تا قزوين نهصد و شصت و پنج فرسخ صد و سی
مرحله تا ازن الروم هزار و صد و بیست و پنج فرسخ صد و پنجاه و چهار مرحله تا سبزوار هفتصد و نو فرسخ
صد و بیست و چهار مرحله تا استرا با و هزار و بیست و پنج فرسخ صد و بیست و پنج مرحله تا اهرات نهصد و بیست و پنج
صد و یازده مرحله تا طوس نهصد و هشتاد و پنج فرسخ صد و بیست و سه مرحله تا شمشاخ هزار و صد و پنجاه
صد و سی و نه مرحله تا نقلی هزار و صد و بیست و پنج فرسخ صد و چهل مرحله تا نوبه هزار و شصت و پنج فرسخ
در بیست و شش مرحله تا قدر نهصد و هفتاد و پنج فرسخ نو و شش مرحله تا بخارا نهصد و پنجاه فرسخ صد و
نوزده مرحله تا پنج ششصد و بیست و پنج فرسخ صد و بیست و پنج مرحله تا سوسان نهصد و شصت و پنج فرسخ صد و بیست و پنج
تا سولتان نهصد و ده فرسخ بمقاد و در مرحله تا قطنیه هزار و سیصد و چهل فرسخ صد و نو
مرحله تا بلغار هزار و صد و هشتاد و پنج فرسخ صد و چهل و بیست و پنج مرحله تا کتیر سید و بیست و پنج فرسخ نو
مرحله تا ختن ششصد و شصت و پنج فرسخ صد و بیست و پنج مرحله تا اگر باشد و چهل فرسخ شصت و بیست و پنج
تا بیت هفتصد و نو فرسخ نو و بیست و پنج مرحله تا اندلس هزار و نهصد و ده فرسخ دویست و پنج
تا خان بلخ هفتصد و نو فرسخ نو و در مرحله تا جابان سید و ده فرسخ سی و نه مرحله تا ایلان

صد و بیست و پنج فرسخ تا ایلان

مقاله ششم
تا ایلان
چهار

صد و بیست و چهار مرحله تا کتیر باشد و بیستاد فرسخ بمقاد و سه مرحله تا ختن ششصد و هفتاد و پنج
بشتاد و چهار مرحله تا اگر چهار صد و سی فرسخ و پنجاه و چهار مرحله تا بیت ششصد و پنج فرسخ بمقاد و
چهار صد و اندلس هزار و ششصد و ده فرسخ و بیست و بیست و شش مرحله تا خان بلخ یا **الکندر**
چهل فرسخ شصت و پنج مرحله تا **سید** تا مکه هزار و صد و چهل فرسخ صد و چهل مرحله تا مدینه هزار
صد و شصت و پنج فرسخ صد و چهل و پنج مرحله تا صفا هزار و صد و سی فرسخ صد و چهل و یک مرحله تا لحسا
هزار و سی فرسخ صد و بیست و نه مرحله تا بصره هزار و پنجاه و پنج فرسخ صد و سی و یک مرحله تا هر موزه نهصد
بست و پنج فرسخ صد و سی و یک مرحله تا شیراز نهصد و هشتاد و پنج فرسخ صد و بیست و سه مرحله تا بغداد هزار
صد و سی فرسخ صد و چهل و یک مرحله تا موصل هزار و دویست و پنج فرسخ صد و پنجاه و چهار مرحله تا همقان هزار
بست و پنج فرسخ صد و بیست و پنج مرحله تا دمشق هزار و سیصد و بیست و پنج فرسخ صد و شصت و پنج مرحله
تا حبشه هزار و چهار صد و پنج فرسخ صد و هفتاد و پنج فرسخ تا ایزد نهصد و هشتاد و پنج فرسخ صد و بیست و یک مرحله تا
هزار و چهار صد و چهل فرسخ صد و هشتاد و پنج مرحله تا حلب هزار و دویست و هشتاد و پنج فرسخ صد و بیست
مرحله تا قزوين هزار و شصت و پنج فرسخ صد و سی و سه مرحله تا سبزوار صد و چهل و پنج فرسخ صد و
سه مرحله تا ازن الروم هزار و دویست و سی فرسخ صد و پنجاه و چهار مرحله تا سبزوار هفتصد و نو فرسخ
صد و بیست و چهار مرحله تا استرا با و هزار و بیست و پنج فرسخ صد و بیست و پنج مرحله تا اهرات نهصد و بیست و پنج
صد و یازده مرحله تا طوس نهصد و هشتاد و پنج فرسخ صد و بیست و سه مرحله تا شمشاخ هزار و صد و پنجاه
صد و سی و نه مرحله تا نقلی هزار و صد و بیست و پنج فرسخ صد و چهل مرحله تا نوبه هزار و شصت و پنج فرسخ
در بیست و شش مرحله تا قدر نهصد و هفتاد و پنج فرسخ نو و شش مرحله تا بخارا نهصد و پنجاه فرسخ صد و
نوزده مرحله تا پنج ششصد و بیست و پنج فرسخ صد و بیست و پنج مرحله تا سوسان نهصد و شصت و پنج فرسخ صد و بیست و پنج
تا سولتان نهصد و ده فرسخ بمقاد و در مرحله تا قطنیه هزار و سیصد و چهل فرسخ صد و نو
مرحله تا بلغار هزار و صد و هشتاد و پنج فرسخ صد و چهل و بیست و پنج مرحله تا کتیر سید و بیست و پنج فرسخ نو
مرحله تا ختن ششصد و شصت و پنج فرسخ صد و بیست و پنج مرحله تا اگر باشد و چهل فرسخ شصت و بیست و پنج
تا بیت هفتصد و نو فرسخ نو و بیست و پنج مرحله تا اندلس هزار و نهصد و ده فرسخ دویست و پنج
تا خان بلخ هفتصد و نو فرسخ نو و در مرحله تا جابان سید و ده فرسخ سی و نه مرحله تا ایلان

مقاله ششم
تا ایلان
چهار



١٥١
١٣٢

بسم الله الرحمن الرحيم

المنوع الثالث في القبلة وفضايات منها تدنوي نقاب وجملة في السماء فلفظ قبلة
قبلة توضعها قول وجهك منظر المسجد الحرام وحيث ما كنتم فوالوا وجهكم شطره
وان الذين اوتوا الكتاب ليعلموا انه الحق من ربهم وما الله بغافل عما تعملون
الرواية هنا بمعنى العلم والنقل بمعنى التحول والتحريك في الجهات والقبلة هي الكعبة
للقاوم على المشاهدة على سبيل العادة وللبيد اجمة على ما هو المشهور والرضا
هو التوجه والتولية هي التصير والتصرف والشطر هو اجاب والقبلة اجمة واحرام
هو المحرم كالكتاب من الكسوف والحق هو وضع الشيء موضع الغفلة من الترسو
من بعض الاشياء المقصود ان الله قد يقول للنبي صلى الله عليه وآله ان اشد ما علم
تزد وجهك في السماء اي توجهك نحوها انتظار التولية القبلة النازل بها نحو تلك
الى قبلة تجتهد وتتسوق اليها لا غير اهل الصحيح التي في نفسك ووافقت في ذلك
مشية الله وحكمته ومن قبلة انبياء ابراهيم عليه وعلى اله السلام وادع الايات
لانها مخترعهم سلطانهم فلفظ قبلة تلك القبلة الموضحة ثم بينها بقوله قول
اي تا جعل تولية وجهك في جهة المسجد رسمته واحرفه نحو المسجد الحرام فبما القتال
واخراج الملبغ والمصيد وبانه ما يحرم على المحرم يعني اجعل قبلك التي تتوجه اليها
للصلاة وغيرها تلك الجهة ثم اشار الى وجوب ذلك على كل مكلف في كل مكان
بقوله قول وحيثما كنتم فوالوا وجهكم شطره ولعل في التعبير بالخروج المسجد
البيت دلالة على وسعة الامم والقبلة وانها الجهة الواسعة لا البيت كما هو القريب
واختيار المسجد دون الحرم مع انها لا يتوهم كون الحرم قبلة للبيد كما قيل
على انه يحتمل ان يكون المراد الحرم ويكون التعبير عنه باسم اشرف اجزائه فيكون
تسمية لكل باسم اجزه او على ان حكمه حكم المسجد في وجوب التعظيم ويؤيده
ما يحرم يحتمل ان يكون التعبير عن البيت بالمسجد الحرام تسمية للجزء باسم الكل فتكون

القبلة

كتاب
مجلس راي
نوفمبر ١٣٢٢

القبلة للمقرب نفسه وللبيد جهته كما هو مذهب الكثر الاحباب وعلى التقدير
لا تفاوت في القبلة المنتهية للبيد ناهيا مبنية اما على العلامات الموضوعية لها
شعاع على ما ذكر الفقهاء ومثل جعل اجدي خلف المنكب الايمن وهو مجمع الكنف والعضد
وقال المحقق الثاني وهو الكنف وذلك غير ظاهر بحسب اللفظ والشرع والادليل اما
على المقدمات الصورية كما بينها اهلها لكل اقليم اعلم ان الجهر ترجع هي السمات والجاتب
الماخوذ للتوجه الى القبلة المعتمدة في الامور المعينة على الوجه المعروف من العلامات
المنتهية له اما من دليل شرعي او على الاثر الشراعي وقد ذكر احبابنا تفاريف كثيرة
لهذا وكان لا يكون واحدا منها سائما مع انه لا اعتداد بتحققها اذ الواجب استعمل
العلامات فقط وليست الجهة واقعة في النص بحيث ما لم يتحقق لم يجز لنا التوجه
الى القبلة وهو امر ظاهر علم انه قال في مجمع البيان وذكر ابو اسحق النخعي عن
كنا نخرج ابن عباس ان قال البيت كله قبلة وقبلة البيت الباب والبيت قبلة
اهل المسجد والمسجد قبلة اهل الحرم والحرم قبلة اهل الارض وهذا موافق لما لا يخفى
ان الحرم قبلة من نائي الحرم من اهل الارض انما هو اهل بيته بعض الاحباب
وهو الشيخ ومن تبعه وقد ضعفه المتأخرون له اذ دليل بعض الروايات الغير الصحيحة
وعلى كل حال كون القبلة هي البيت نفسه للقريب وجهته للبيد اذ لا يخفى ان
في انادتها تا قبل الا انها تتم بضم امور اخر مع انه يلزم خروج الصف عن القبلة اذا
را ذكر الحرم الا ان لفظ اجمة احرم ينسب في النزاع في القريب حيث يجوز الشيخ
مع تدبر التوجه الى البيت التوجه الى الحرم مع العلم بان غيره موافق للبيت وكذا
المسجد على انه ينبغي ان يقول من خرج بدل من نائي وايضا كون الباب يحفظ
قبلة للبيت غير الشيخ ولا مطابق لكلام احبابنا بل لا بد ايضا تكلام ابن عباس
غير واضح وعلى الاسناد الذي صحح او حمل على الافضلية وايضا ان امر القبلة على
ما انهم من قبله او لتدبر احكام الشارع ببيان احكام الشرع حتى استحباب
اخلا وسع جلا وليس يضيق بل فيه وسعة وتناغم يادى التوجه المناسب